ТОЛЬКО У НАС

СИСТЕМА МТО ПРОШЛА ПРОВЕРКУ ВРЕМЕНЕМ

2–я стр.

ВОЕННОЕ ОБРАЗОВАНИЕ ГЛАЗАМИ КУРСАНТОВ

4–я стр.

ДОНБАСС — ЧАСТЬ РУССКОГО МИРА

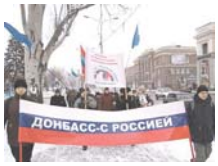

6–я стр.

ИНЖЕНЕРНЫЕ ВОЙСКА ЗАБОЛЕЛИ ХОККЕЕМ

8–я стр.

Мы храним тебя, Россия!

Газета выходит
с 1 января 1924 года

КРАСНАЯ ЗВЕЗДА

2015
ФЕВРАЛЬ
25
СРЕДА
№ 31 (26731)

ISSN 0023-4559

Центральный орган Министерства обороны Российской Федерации • www.redstar.ru, красная-звезда.рф

С «РЕТИВЫМ» И «СТРОГИМ»

ТЯГАТЬСЯ НЕ СТОИТ

Новые корабли усилят мощь ВМФ России

На предприятии «Северная верфь» состоялась церемония закладки двух корветов проекта 20380 «Ретивый» и «Строгий». По ряду параметров, в частности по степени радиоэлектронного оснащения, эти корабли будут превосходить предшественников — корветы «Стерегущий», «Сообразительный», «Бойкий» и «Стойкий», которые уже приняты в состав ВМФ.

Многоцелевые корветы проекта 20380 – корабли ближней морской зоны. Их эффективность заключается в широком спектре задач по ведению борьбы с надводными кораблями и подводными лодками. Корветы данного проекта могут быть использованы для огневой поддержки морского десанта в ходе морских десантных операций. Комплексы ракетно-артиллерийского вооружения позволяют этим кораблям наносить удары по надводным кораблям как в море, так и в пунктах базирования, осуществлять патрулирование назначенных районов. Внедрённые в данный проект кораблей системы ударного, противоводушного и противолодочного оружия, комплексы боевого управления, обнаружения и целеуказания, связи и защиты делают этот класс кораблей самодостаточным и отвечающим самым высоким требованиям современного морского боя.

В рамках проходивших в Санкт-Петербурге под руководством главкома ВМФ адмирала Виктора Чиркова сборов руководящего состава ВМФ командующие Северным, Тихоокеанским, Черноморским, Балтийским флотами и Каспийской флотилией побывали в Северном проектно-конструкторском бюро, где состоялась встреча с руководителями проектно-конструкторских организаций ОПК. Были обсуждены вопросы проектирования и строительства многоцелевых и стратегических подводных лодок пятого поколения, аспекты проектно-конструкторских работ по перспективным проектам надводных кораблей класса «эсминец», «фрегат» и «корвет» в рамках программы военного кораблестроения до 2050 года.

Руководители высшего флотского звена посетили и ФГУП «Крыловский государственный научный центр», где ознакомились с новым уникальным бассейном, позволяющим проводить испытания корпусов моделей перспективных боевых кораблей и судов обеспечения ВМФ в условиях ледовой обстановки. В бассейне можно воссоздать температурные режимы морской зоны Арктики и ледовую обстановку различной сложности для многоуровневого исследования влияния этих факторов на корпуса кораблей, подводных лодок и судов обеспечения.

> *«Приоритетное направление в создании эсминца – это эсминец с атомной энергетической установкой».*

На ОАО «Адмиралтейские верфи» командующие флотами ВМФ ознакомились с ходом строительства серии подводных лодок проекта 636 для Черноморского флота.

«Общение с представителями промышленности напрямую — уникальная возможность для командующих флотами и руководителей органов управления всех флотов сверить часы и позиции по ключевым вопросам надводного и подводного кораблестроения. Каждый флот будет развиваться и получать новые корабли в рамках программы кораблестроения до 2050 года. Очень важно, что каждый из командующих флотами сможет ещё раз обозначить свои требования к конструкторам и производителям новой техники», — отметил главком ВМФ.

Он сообщил, что до конца 2016 года будет создано соединение подводных лодок Черноморского флота, в которое войдут субмарины модифицированного проекта 636. Эти подводные лодки имеют более высокую по сравнению с предыдущими проектами боевую эффективность. Оптимальное сочетание акустической скрытности и дальности обнаружения целей, новейший инерциальный навигационный комплекс, современная автоматизированная информационно-управляющая система, мощное быстродействующее торпедно-ракетное вооружение обеспечивают мировой приоритет кораблей этого класса в области неатомного подводного кораблестроения.

Общаясь с журналистами, адмирал Виктор Чирков сообщил, что уже осенью этого года в состав ВМФ России планируется принять головной фрегат проекта 22350. По своему предназначению и заложенному потенциалу корабли данного класса могут быть использованы в качестве многоцелевых боевых единиц дальней зоны. Они способны выполнять задачи противовоздушной обороны, поиска, обнаружения, слежения за подводными лодками, наносить удары по надводным и береговым целям противника.

Сейчас также ведётся проектно-конструкторская работа по созданию эсминца нового поколения со специальной двигательной установкой. «Приоритетное направление в создании эсминца – это эсминец с атомной энергетической установкой», – отметил главком.

Виктор Чирков сообщил и о предстоящей в этом году научной экспедиции в Антарктиду, напомнив, что самая главная задача ВМФ России – обеспечение национальных интересов страны, её безопасности в надводной и подводной средах. Состав научных судов и точный срок проведения гидрографической экспедиции главком не уточнил.

Андрей ГАВРИЛЕНКО, «Красная звезда».

ПРАЗДНИК, ОБЪЕДИНЯЮЩИЙ ПОКОЛЕНИЯ

День защитника Отечества - поистине всенародный, любимый многими поколениями россиян праздник. Он олицетворяет силу и мощь державы, преданность Отчизне, способность держать в руках оружие, готовность защищать свою страну от любого неприятеля. Во все времена защита Отечества была и остаётся высоким нравственным и гражданским долгом каждого человека.

Одна из традиций праздника в Москве – торжественная церемония у стен Кремля, возложение венков к могиле Неизвестного солдата. Память павших воинов почтили Президент России Владимир Путин, председатель Правительства РФ Дмитрий Медведев, главы обеих палат Совета Федерации Валентина Матвиенко и Сергей Нарышкин, руководитель Администрации Президента РФ Сергей Иванов, министр обороны России генерал армии Сергей Шойгу, другие государственные и политические деятели, а также ветераны Великой Отечественной войны и Вооружённых Сил.

А в преддверии Дня защитника Отечества Владимир Путин присутствовал в Государственном Кремлёвском дворце на торжественном вечере, посвящённом этому событию. В своей речи Верховный Главнокомандующий Вооружёнными Силами РФ поздравил военнослужащих, гражданский персонал и ветеранов армии и флота с их профессиональным праздником.

– В этот день по традиции мы чествуем тех, кто посвятил себя ратной службе, для кого обеспечение суверенитета и безопасности Родины, защита своего народа стали смыслом жизни, кто бережёт честь мундира и безупречно выполняет свой долг, – подчеркнул глава государства.

Владимир Путин отметил, что в России испокон веков уважали военное дело, которое, по словам Петра Великого, «было первым из мирских дел как важнейшее для обороны своего Отечества». «Наш народ всегда гордился своими бесстрашными воинами. В разные исторические эпохи они не давали врагу покорить Россию, защищали её от нашествий, не щадя себя, отстаивали каждую пядь родной земли», – сказал Президент РФ.

Глава государства также напомнил о приближающейся дате – 70-летии Великой Победы над нацизмом. «Это святой праздник для нас, - отметил Владимир Путин. – Именно народ, армия Советского Союза внесли решающий вклад в разгром нацизма. Благодаря мужеству солдат и офицеров под Москвой и Сталинградом, на Курской дуге, под Варшавой, в Ленинграде, под Ленинградом, под Будапештом и, наконец, в Берлине были разгромлены отборные части агрессора. В тяжелейших сражениях наши войска не только изгнали нацистов со своей земли, но и выполнили великую освободительную миссию – избавили от порабощения страны Европы, а затем нанесли удар по агрессору и на Дальнем Востоке, поставили победную точку во всей Второй мировой войне».

(Окончание на 3-й стр.)

КИЕВ ВЫДВИГАЕТ УСЛОВИЯ

Самопровозглашённая Донецкая народная республика (ДНР) официально приступила к полномасштабному отводу своих тяжёлых вооружений с передовой, как это предусмотрено минскими договорённостями. «Согласно подписанному плану, мы отводим технику на расстояние 50 км от линии соприкосновения на 19 сентября, по-прежнему не вдоль всей линии, а по секторам. Сегодня это Дебальцево, Горловка, Донецк и Тельманово. Отвод тяжёлых вооружений мы начали ещё неделю назад, но делали это с инициативам, вывпланном порядке», – заявил во вторник представитель минобороны ДНР Эдуард Басурин.

Аналогичные действия осуществляет и самопровозглашённая Луганская народная республика (ЛНР). На первом этапе, неделю назад, от линии фронта ополченцы отводили стволыную артиллерию, то есть пушки и гаубицы. Сейчас в Луганск от Дебальцева отводят артиллерию реактивную – системы залпового огня «Град».

Что же касается вооружённых сил Украины, то насчёт их действий поступают противоречивые сообщения. С одной стороны, появилась информация, что они также начали отвод тяжёлых вооружений от линии соприкосновения. В частности, об этом сказал заместитель командующего корпусом народной милиции ЛНР Виталий Киселёв, отметивший, что разговаривал с командиром харьковской 92-й механизированной бригады и тот дал слово офицера, что они отводят тяжёлую артиллерию. «Есть слово офицера и офицерская честь», – заметил в этой связи Виталий Киселёв. Что ж, ближайшее время покажет, у кого она есть.

С другой стороны, информационные агентства сообщают, что в район севернее Дебальцева, к линии фронта, отправляются две колонны танков и артиллерии. Правда, пока неясно, чьи они – вооружённых сил Украины или добровольческих батальонов, командиры которых заявили, что не будут выполнять минские договорённости.

Да и в самом Киеве, похоже, есть круги, которые не горят особым желанием отводить тяжёлое вооружение. Во всяком случае там заявляют, что массового их отвода пока не будет, так как для этого нет условий. «Украина начнёт отвод тяжёлой техники от линии разграничения, если в течение двух суток будет соблюдаться режим тишины», – заявил во вторник представитель совета национальной безопасности и обороны Украины Андрей Лысенко.

Не исключено, что Киев не спешит выполнять минские договорённости, так как опасается вызвать недовольство украинских националистов и радикалов.

(Окончание на 3-й стр.)

Имена. События. Комментарии. Прогнозы ★ Имена. События. Комментарии. Прогнозы ★ Имена. События. Комментарии. Прогнозы

ВЕЛОПРОБЕГ В ЧЕСТЬ ДНЯ ПОБЕДЫ

Чуть больше месяца осталось до старта велопробега, посвящённого 70-летию Победы в Великой Отечественной войне.

Отметим, что идея о нём, объединяющая 10 городов-героев и города воинской славы в 16 областях Российской Федерации, Республику Крым и Республику Беларусь, родилась в 2012 году в Таганроге. Поэтому старт гонке будет дан именно в этом городе 29 марта. Здесь же 9 Мая состоится и финиш веломногодневки, в ходе которой её участники преодолеют больше 7500 километров.

Проект велопробега получил поддержку Министерства обороны РФ, Министерства образования и науки РФ, Федерации велосипедного спорта России, Федерального агентства по делам молодёжи, ряда общественных организаций, с оказанием информационной, организационной и ресурсной помощи.

По сценарию в каждом городе-участнике организуется торжественная встреча велосипедистов, в городах-героях планируются длительные остановки для участия в мероприятиях, посвящённых 70-летию Победы.

Воинские части Вооружённых Сил Российской Федерации, форма велосипедистов, эффектная реклама проекта на колонне сопровождения, праздничное оформление мест проведения мероприятий добавят зрелищности.

Роман БИРЮЛИН, «Красная звезда».

Крымская космическая группировка обрела Боевое Знамя

Вручал Боевое Знамя командующий Войсками воздушно-космической обороны России генерал-лейтенант Александр Головко. Церемония проходила в Евпатории на Театральной площади в присутствии командующего Черноморским флотом адмирала Александра Витко и главы Республики Крым Сергея Аксёнова.

Войсковая часть 81415 была сформирована на базе бывшего украинского Национального центра управления и испытаний космических средств, который в свою очередь был создан на базе советского Центра дальней космической связи в Евпатории. Год назад она вернулась в состав крымской космической группировки российских Вооружённых Сил.

Почти 40 лет на вооружении отдельного командно-измерительного комплекса стоит уникальный радиоастрономический телескоп РТ-70. Диаметр его зеркала – 70 метров, площадь – 2500 кв. метров. По своим характеристикам он не имеет равных в мире и ни разу не модернизировался.

– Министром обороны утверждена «дорожная карта» до 2020 года по развитию этой воинской части. В соответствии с ней у нас заложены средства по наращиванию новой техники, обучению личного состава, – сообщил Александр Головко. – У этой части большие перспективы, так как она очень хорошо расположена территориально и уже сейчас вносит вклад в обороноспособность страны.

В свою очередь командир части полковник Роман Винокуров отметил: «Символично, что Боевое Знамя, олицетворяющее собой воинскую доблесть и честь, 40-й отдельный командно-измерительный комплекс принимает в год 70-летия Великой Победы».

На церемонии помимо личного состава части собралось немало зрителей, в том числе ветераны Великой Отечественной войны, ветераны Вооружённых Сил и Войск воздушно-космической обороны.

– Для нас этот праздник носит особый смысл. Мы впервые его отмечаем в составе Российской Федерации. Ведь благодаря тому, что крымчане проявили мужество и выдержку, мы смогли без потерь возвратиться на свою историческую Родину, – отметил глава Республики Крым.

Церемония вручения знамени завершилась военным парадом и импровизированным шествием жителей Евпатории.

Анна ПОТЕХИНА, «Красная звезда».

ПОД ПАТРОНАЖЕМ ГЛАВКОМА ВВС

Накануне Дня защитника Отечества в Астрахани под патронажем главнокомандующего ВВС России прошла очередная масштабная информационно-пропагандистская акция Минобороны РФ «Служба по контракту в Вооружённых Силах – твой выбор!»

Фото автора

Акция проводилась в самом красивом месте города – на площади у 17-й пристани Волжской набережной, где возвышается величественный памятник Петру I. Уже к полудню сюда пришли тысячи зрителей. У пристани был развёрнут мобильный информационный пункт Военного учебно-научного центра ВВС «Военно-воздушная академия им. Жуковского и Гагарина». Рядом разместилась выставка военной техники ВВС и ПВО. А армейские повара угощали посетителей солдатской кашей, приготовленной здесь же в походной кухне.

Но центром притяжения людей стала агитационная площадка под открытым небом, где перед публикой выступали представители военных вузов, сержанты и рядовые по контракту, рассказывая о службе в армии, делились личным опытом армейской службы, объясняли, какие есть льготы, предусмотренные законодательством.

Особую зрелищность придало демонстрационное выступление группы высшего пилотажа Центра показа авиационной техники (Кубинка) «Стрижи». Четвёрка истребителей МиГ-29 показала в воздухе высочайшее мастерство исполнения фигур высшего пилотажа. Отличилась также и сборная ВВС по парашютному спорту, выполнившая десантирование с вертолёта.

И такая активная агитация в воздухе и на земле молодёжи сделать выбор в пользу военной службы не могла не дать результатов. Десятки потенциальных кандидатов в рядовые и сержанты уже в первые минуты акции выстроились в очередь у мобильного пункта отбора на военную службу по контракту.

Особую значимость массовому мероприятию конечно же придало личное участие в его проведении главнокомандующего ВВС РФ Героя России генерал-полковника Виктора Бондарева и губернатора Астраханской области Александра Жилкина.

Шамиль ХАЙРУЛЛИН, «Красная звезда».

КРАСНАЯ ЗВЕЗДА ВЕСТИ

Новые тренажёрные комплексы

В войска Центрального военного округа поступили по гособоронзаказу три компьютерных класса, оборудованных универсальными тренажёрами «Магний-РЭБ».

Тренажёрные комплексы позволяют одновременно выполнять несколько учебно-тренировочных задач и обучать более 20 человек: от оператора станции помех до командира подразделения. «Магний-РЭБ» обеспечивает отработку ввода информации в запоминающие устройства, создание радиопомех, пеленгование источников радиоизлучения, радиоэлектронного подавления и проведение технического анализа радиоизлучения.

Подготовка боевых расчётов на новых тренажёрах позволит увеличить эффективность применения средств РЭБ в ходе выполнения учебно-боевых задач, сократить время подготовки военнослужащих и сэкономить моторесурс техники.

Моделируют боевые действия

В окружной учебный центр ЦВО поступила партия новых компьютерных динамическо-статических тренажёров танковых экипажей, которые моделируют боевые действия в городе, пустынной местности, а также при различных погодных условиях, в разное время года и суток.

Впервые в одном тренажёре объединён весь экипаж танка — ранее подготовка командира, механика-водителя и наводчика-оператора осуществлялась раздельно.

Танкисты могут тренироваться в действиях при вооружении, ведении огня из пушки и пулемёта, а также в вождении. В тренажёре имитируются все виды мишеней (вертолёты, бронетехника и инженерные укрепления противника) с соблюдением дальности до цели, скорости передвижения и масштаба. Механик-водитель может отработать на тренажёре преодоление всех препятствий — динамическая платформа в точности повторит движения танка. Вес каждого тренажёра — 5 тонн.

Расположенный в Свердловской области окружной учебный центр ЦВО готовит младших специалистов по 16 специальностям. Учебная программа рассчитана на четыре месяца, ежегодно выпускается около 5 тысяч военнослужащих.

Спецы рядом

В том, что учебный год был начат организованно и в настоящее время удаётся без срывов выполнять план боевой подготовки, личный состав соединения, где служит полковник Павел Бельмесов, видит немалую заслугу представителей производства ОАО «Уралвагонзавод».

Специалисты группы сопровождения жизненного цикла выпускной продукции, руководимой Сергеем Анатольевичем Тимофеевым, нередкие гости в гарнизоне. Их появлению командование и войсковые специалисты всегда рады. Проводимое группой техническое обслуживание вооружения и военной техники и их гарантийное восстановление отличаются качеством, оперативностью и хорошей организацией труда.

Праздничное меню

В День защитника Отечества меню солдат и сержантов Центрального военного округа разнообразили новые блюда, свежие фрукты и шоколад. Во всех соединениях и воинских частях состоялись праздничные обеды. Для того чтобы придать празднику торжественности, поднять настроение личному составу, командование совместно с предприятиями питания обеспечили улучшенный ассортимент с выдачей дополнительного продовольствия, для чего было выделено дополнительно 20 процентов стоимости продпайка.

В меню включены ещё два-три вида национальных и других необычных для армейского меню холодных закусок, первых и вторых блюд. Это салаты «оливье» и «мимоза», различные виды борщей, уха, суп-харчо. Для военнослужащих военных баз, дислоцированных в Средней Азии, повара приготовили плов. Также выдавались свежие яблоки, груши, бананы, киви, мандарины и апельсины — не менее двух-трёх наименований на каждой линии раздачи.

Обнаружить и спасти

Аварийно-спасательные машины-амфибии и шнекоход, стоящие на вооружении поисково-спасательного отряда Центрального военного округа, позволили успешно эвакуировать экипаж космического корабля «Союз ТМА», «приземлившийся» в заснеженной степи на учении в Челябинской области.

Военные спасатели обнаружили «нештатно приземлившийся» спускаемый аппарат, запеленговав сигналы радиомаяков с самолётов Ан-26. На место посадки военнослужащие высадились с помощью управляемых парашютов, а также в корзине на лебёдке с вертолёта Ми-8. Наземные группы специалистов прибыли к спускаемому аппарату «Союза ТМА» по глубокому снегу на вездеходах. Они извлекли «космонавтов» из капсулы и отработали оказание им медицинской помощи. Спускаемый аппарат был эвакуирован с места посадки на внешней подвеске вертолёта. С момента подачи сигнала бедствия на поиск и эвакуацию экипажа было затрачено 20 минут.

— Благодаря регулярным учениям поисково-спасательный отряд ЦВО работает чётко и слаженно. Подготовленные специалисты готовы оперативно прийти на помощь экипажу, так как состояние его здоровья во время посадки и в первые минуты на земле подвергается многим рискам, — заявил космонавт-испытатель Олег Артемьев, наблюдавший за действиями отряда.

В учении было задействовано более 200 человек, авиагруппа в составе самолётов Ан-12 и Ан-26, вертолётов Ми-8, более 30 единиц спецтехники. В нём приняли участие специалисты Центра подготовки космонавтов, Роскосмоса и Росавиации.

Полоса подготовлена редакцией газеты «Уральские военные вести».

ЗОНА ОТВЕТСТВЕННОСТИ – ОТ ПОВОЛЖЬЯ ДО ВОСТОЧНОЙ СИБИРИ

В 2010 году в российских Вооружённых Силах произошёл ряд серьёзных изменений, связанных с их дальнейшим реформированием. В числе наиболее значимых из них стало объединение в общую структуру Тыла ВС РФ и органов вооружения ВС РФ с созданием в войсках единой системы материально-технического обеспечения (МТО). О том, насколько необходима она в современных условиях, как отразилась на повседневной жизни воинских коллективов, рассказал в беседе с нашим корреспондентом заместитель командующего войсками Центрального военного округа по материально-техническому обеспечению генерал-майор Андрей БУЛЫГА.

— По прошествии практически пяти лет можно ли, на ваш взгляд, сделать вывод, что созданная система МТО оказалась перспективной и востребованной в наших Вооружённых Силах?

— Очевидно, что эффективность современных Вооружённых Сил всё больше определяется качеством их материально-технического обеспечения. Поэтому данная система позволила сделать этот процесс более последовательным и целенаправленным, оптимизировать необходимые силы и средства. Конечно, в течение пяти лет не всё проходило гладко, допускались и какие-то определённые ошибки. Но в целом я считаю, что мы на правильном пути. Сегодня система МТО, можно сказать, прошла проверку временем, устоялась и представляет собой чётко выстроенную вертикаль от центрального аппарата до войскового звена.

— Не так давно произошли некоторые изменения в управленческой структуре МТО военных округов. С чем это связано и как она выглядит в настоящее время?

— Управление планирования и координации МТО округа, ранее существовавшее, в прошлом году переформировано в штаб МТО. В его составе появились новые структурные подразделения, например мобилизационный отдел. К уже имевшимся ранее управлениям технического, транспортного, ресурсного обеспечения, Железнодорожных войск добавилось новое управление эксплуатационного содержания и обеспечения коммунальными услугами воинских частей и организаций ЦВО как раз под те задачи, которые мы выполняем в округе.

— Чем в этом плане запомнился вам 2014 год? Чему было уделено особое внимание?

— Согласно организационно-штатной структуре в состав системы МТО военного округа включены мобильные и стационарные силы и средства. Основу мобильного компонента составляют бригады материально-технического обеспечения постоянной готовности, а основу стационарного — склады, базы комплексного хранения, арсеналы — их в нашем округе более ста. В них сосредоточены все необходимые объёмы запасов материальных и технических средств, а места их дислокации самым тесным образом увязаны с общей системой базирования войск (сил). Наша основная задача — поддержание боевой готовности и боеспособности войск путём эффективного применения органов военного управления, сил и средств МТО. Считаю, опыт и умение действовать по предназначению в любых условиях обстановки приобретался органами МТО Центрального военного округа в ходе различных учений и особенно при проведении внезапных проверок боеготовности ряда соединений и воинских частей с последующей переброской их в те или иные регионы страны. Наиболее крупная из них прошла в июне под руководством начальника Генерального штаба Вооружённых Сил РФ.

Сегодня система МТО, можно сказать, прошла проверку временем, устоялась и представляет собой чётко выстроенную вертикаль от центрального аппарата до войскового звена.

Со всеми основными мероприятиями, будь то приведение воинских коллективов в высшие степени боевой готовности, организация перемещения личного состава и техники автомобильным, железнодорожным и воздушным транспортом к местам проведения учений на незнакомой местности в других военных округах и в целом качественное и полное материально-техническое обеспечение ударных группировок войск, мы справились в полном объёме. Не случайно по итогам прошлого года бригада МТО подполковника Олега Бузаева была отмечена в приказе министра обороны РФ как лучшая среди всех аналогичных соединений ВС РФ, а командиру досрочно присвоено воинское звание полковник. Неплохо проявила себя также бригада МТО, которой в то время командовал полковник Юрий Демьянов, а позже его сменил в этой должности подполковник Сергей Жиров. Добрых слов заслуживают подчинённые начальника управления Железнодорожных войск округа генерал-майора Олега Брагина. Соединения и части военных железнодорожников успешно выполнили задачи по обваловке мест хранения боеприпасов, поставленные заместителем министра обороны РФ генералом армии Дмитрием Булгаковым, а также по ремонту подъездных железнодорожных путей на 17 объектах Министерства обороны РФ. Кроме того, в соответствии с указаниями министра обороны генерала армии Сергея Шойгу железнодорожники вместе с военнослужащими одной из бригад МТО в срок справились с выполнением важнейшей задачи — строительством автомобильной дороги необщего пользования с участком железнодорожного пути от станции Юрга-2 к 251-му объединённому полигону.

КОМПЕТЕНТНО

— В чём, по вашему мнению, заключается особенность Центрального военного округа в развитии системы МТО, его специфика в сравнении, скажем, с другими объединёнными стратегическими командованиями?

— Не секрет, что размеры территории округа, начиная от Поволжья и до Восточной Сибири, очень велики, разница в часовых поясах достигает пяти часов. Особенность ещё и в том, что обеспечение идёт по трём направлениям (Поволжье, Урал, Сибирь), а сложности добавляет то, что в зоне ответственности нашего округа находятся соединения РВСН, соединения и воинские части центрального подчинения, военные вузы. Также ежегодно в период с мая по ноябрь перед штабом МТО, довольствующими и транспортными службами, базами Центра МТО нашего округа стоит задача по обеспечению заданного уровня вооружения, военной, специальной техники и материальных средств в воинские части, дислоцированные в районах Крайнего Севера, отдалённых гарнизонах Сибири и Дальнего Востока.

— Какова сейчас ситуация с поступлением в войска новой техники и вооружения?

— В соответствии с принятым в Министерстве обороны РФ решением о техническом переоснащении Вооружённых Сил и Госпрограммой развития вооружений на 2011—2020 годы в войска Центрального военного округа уже поступили и продолжают поступать новые образцы вооружения и военной техники (ВВТ). Целью данной программы является доведение доли современных образцов ВВТ в соединениях и воинских частях до 70 процентов к 2020 году. В прошлом году в войска округа поступило 100 процентов ожидавшихся новых образцов бронетанкового вооружения и техники, военной автомобильной техники, техники радиоэлектронной борьбы, связи и т.д. В этом году у нас также спланирована поставка новой техники, и она уже начала поступать в войска.

Цифра

70% составит в ЦВО доля современных образцов ВВТ к 2020 году.

— И последний вопрос. В Вооружённых Силах набирает темп новый учебный год. Какие в связи с этим задачи стоят перед вашими подчинёнными?

— В новом учебном году спланировано много мероприятий оперативной и боевой подготовки. Самое главное — успешно выполнить все поставленные задачи в ходе стратегического командно-штабного учения «Центр-2015». Предварительно мы в сентябре проведём крупномасштабное специальное учение системы материально-технического обеспечения округа, в ходе которого будет проверена прежде всего профессиональная подготовка должностных лиц МТО всех уровней. Также у нас в нынешнем году спланировано немало конкурсов и состязаний. Поэтому, о чём речь. В 2014 году команда бригады МТО подполковника Олега Бузаева заняла 3-е место из 12 команд в первенстве ВС РФ по автомобильному ориентированию. В 2015 году наша команда также готовится принять участие в этих состязаниях. Кроме того, мы продолжим проводить соревнования на лучшего специалиста МТО — программа в этом плане предстоит очень большая, и личный состав относится к ней с большим интересом.

Работы, как всегда, предстоит много. В целом же система материально-технического обеспечения Центрального военного округа, представляющая собой сложный и многоуровневый комплекс органов управления, соединений, воинских частей и организаций, считаю, выстроена правильно и способна эффективно действовать в современных условиях.

Беседу вёл Алексей ТРОФИМОВ.

СОЗДАВ ХОРОШИЙ ЗАДЕЛ

Пристальное внимание, которое в соединении, где служит майор Школа, уделялось осенью переводу техники и вооружения на режим зимней эксплуатации, в настоящее время даёт возможность без срывов проводить занятия по боевой подготовке.

Возникающие неисправности и неполадки, что вполне естественно при интенсивной эксплуатации ВВТ, устраняются составами экипажей и прибывающими специалистами «скорой технической помощи» на местах их обнаружения, а те, что серьёзнее, — в парках под руководством опытных ремонтников и заместителей командиров по вооружению.

Существенную роль в поддержании технической готовности боевых и специальных машин играет личный состав ремонтной роты, в которой служит сержант Валиахметов. Сварочный аппарат этого военнослужащего в иные дни работал с редкими паузами на перерыв. Уроженец Татарстана, окончивший Набережночелнинский аграрный колледж по специальности «Электрогазосварщик», Валиахметов уже в первый месяц службы зарекомендовал себя как исполнительный и дисциплинированный человек. Единственное, что отвлекало его внимание, так это мастер-классы специалистов «Мотовилихинских заводов», проводивших один из видов технического обслуживания артиллерийских систем. В процессе обслуживания ходовой части, замены фильтров и приведения в эксплуатационную готовность аккумуляторных батарей надобности в сварочном аппарате не возникало. Но сварщику нравилась организация работы приезжих специалистов высокого профессионального уровня и их серьёзное отношение к делу.

— Осенью уже к 12 ноября мы смогли завершить второй основной этап перевода ВВТ на режим зимней эксплуатации, — говорит заместитель командира бригады по вооружению подполковник Володягин. — Работы в основном велись бригадным методом. В создан-ных группы специалистов входили и механики-водители. Работая по ежедневному плану-заданию, они занимались обслуживанием всей техники подразделений. Тогда в первую очередь были проведены работы на артиллерийской части, проверены противотанковые устройства на изделиях 2С-19, 2С-34, Т-72Б. Затем провели промывку масляных фильтров и обслужили топливные системы. После полного обслуживания всех ВВТ покрасили и обслужили аккумуляторные батареи и ЗИП. Существенный вклад в обслуживание колёсной техники внесли специалисты «Уралвагонзавода», а вос-

Существенный вклад в обслуживание колёсной техники внесли специалисты «Уралвагонзавода», а восстановление некоторых артиллерийских систем провели представители «Мотовилихинских заводов».

ПРОФЕССИОНАЛЫ

становление некоторых артиллерийских систем провели представители «Мотовилихинских заводов». Наиболее организованным выглядел личный состав разведывательного батальона под командованием подполковника Дмитриева. Его заместитель майор Фролов смог хорошо наладить технологическую линию и создать пости технического обслуживания, позаботиться о порядке в документации. Некоторые проблемы на первых порах отмечались у артиллеристов. Но в целом хаотичности в бригаде не было.

— Наряду с переводом ВВТ также велись работы на складах ракетно-артиллерийского вооружения и военно-технического имущества. Здесь выполнялись мероприятия по утеплению пожарных водоёмов, ремонтировалась кровля и осуществлялась подготовка к зимнему периоду эксплуатации. Внутри складов и на площадках открытого хранения производилась систематизация и перекладка хранимого имущества, подготовка его к выдаче в зимних условиях.

Особый вопрос — сохранность и обеспечение работоспособности в условиях низких температур аккумуляторных батарей. С ноября и до весны они хранятся в утеплённых помещениях, что обеспечивает их запуск при низких температурах.

В настоящее время, как и всегда, акцент в обслуживании техники и вооружения делается на парковые дни. А при необходимости и в будние дни бронетехника и автомобили эвакуируются к местам, где можно быстро и качественно их восстановить. Один из тех, кто занимается этим в силу исполнения должностных обязанностей, — командир взвода эвакуационного отделения колёсных машин младший сержант Кизогян. Трудясь на машине технической помощи, этот специалист и эвакуацию проводит, и ремонтом занимается. Совсем недавно он грамотно и в срок организовал замену коробки передач. Заметим, не автомобильной, а БМП-2. Так было нужно.

Анатолий ЧИРКОВ, подполковник запаса.
Самарская область.

ЕМУ ДОВЕРЕНА ОПАСНАЯ РАБОТА

— Разрешите войти!

Неожиданный громкий возглас возвращает меня в реальность, отрывая от работы над очередной статьёй для газеты. Отложу взгляд от монитора – на пороге в проёме двери мне улыбается высокий парень.

«Войти-то можно?» — уже не совсем по-уставному повторяет он, краснея от неловкости момента и, по всей вероятности, от своего внешнего вида. Его рабочая форма одежды необычного цвета и, судя по запаху, воцарившемуся в кабинете с приходом гостя, пропитана соляркой. Спохватившись, приглашаю его в кабинет. «Вы уж извините за мой внешний вид, — начинает оправдываться он, пряча за спи-

КРУПНЫМ ПЛАНОМ

ной замасленные руки. — Командир приказал прибыть к вам. И вот я здесь». Да, это армия, получил приказ — выполняй незамедлительно. Без всяких предсставлений я понял: передо мной настоящий водитель-заправщик!

Из рассказа рядового Даниила Ахтарова, так зовут моего героя, выяснилось, что задач по службе у него много, в работе дорога каждая минута. Кроме того, оказалось, что на всё многочисленное соединение водителей-заправщиков всего двое: он и его товарищ — рядовой Семён Остряйко. Служат парни в автомобильной роте подвоза горючего батальона материального обеспечения отдельной танковой бригады ЦВО, которой командует полковник Кирилл Кулаков.

Военную службу Даниил Ахтаров начинал в комендантской роте. Спустя полгода был переведён на должность водителя-заправщика, чему был очень рад. Ведь, как он сам признаётся, работа в помещении не для него. Да и благодаря новой должности удалось повидать много интересного из армейской жизни.

— Самым зрелищным и впечатляющим для меня стало учение с боевой стрельбой. Оно проводилось в прошлом году на полигоне под Челябинском в рамках комплексной проверки боеготовности войск ЦВО. Сам министр обороны России на нём присутствовал, — с гордостью заявляет Даниил. — Тогда я находился непосредственно на полигоне, и всё происходящее было настолько приближено к реальным событиям, что от эмоций дух захватывало. Мне и раньше приходилось наблюдать за проведением различных учений, но непосредственное участие — это совсем другое. Мы осуществляли дозаправку боевых машин и видели, как товарищи из других частей производили заправку военной авиатехники.

Для того чтобы быть водителем-заправщиком, необходимо иметь специальное удостоверение, допускающее водителя к перевозке опасных грузов.

Также остаётся в памяти выезды на полигон во время проведения ночных стрельб из БМП, танков.

Однако, по словам Даниила, для того чтобы быть водителем-заправщиком, необходимо иметь специальное удостоверение, допускающее водителя к перевозке опасных грузов. Такой документ он получил ещё до службы, пройдя курс специальной подготовки. В ходе обучения изучил системы информации об опасности, свойства перевозимых опасных грузов, овладел приёмами оказания первой медицинской помощи, обучился действиям при пожаротушении, первичной дегазации и т.д.

С армией чебаркулец Даниил знаком с детства. Его отец, старший прапорщик Фарид Ахтаров, служил в этой же части. Кроме того, до службы Ахтаров-младший здесь же трудился в составе рабочей группы по ремонту и обслуживанию танков. Казалось бы, всё знакомо — иди и служи. Однако самым сложным испытанием для вольнолюбивого юноши оказались дисциплина и режим. Каждый день Даниила проходит по особому распорядку: прошёл инструктаж, медицинский осмотр, подготовил необходимую документацию по перевозке опасного груза, заправил топливо — и в путь, выполнять боевые задачи! А когда ехать никуда не нужно, водитель-заправщик выполняет работы по обслуживанию своего автомобиля.

До окончания службы рядового Даниила Ахтарова осталось совсем немного. Как поётся в песне, «сто дней до приказа». Уже сегодня он строит планы на будущее — устроиться на работу по профессии, ведь за плечами ЮУрГУ, факультет экономики управления и права. И, конечно, жениться! Ведь свой конституционный долг он выполнит достойно.

Ксения КЛЫЧКОВА.

ПРАЗДНИК, ОБЪЕДИНЯЮЩИЙ ПОКОЛЕНИЯ

Президент назвал всё это не просто историческими фактами, а памятью, живущей в каждой российской семье.

– Это наша Победа, наша история, которую мы будем отстаивать от лжи и забвения, – отметил глава государства, подчеркнув при этом, что те, кто сегодня служит в рядах Российской армии, кто в будущем станет в строй, под боевые знамёна, будут всегда равняться на подвиг победителей и никогда не дрогнут, не отступят.

В своём выступлении Верховный Главнокомандующий также обратил внимание на ту огромную ответственность, которая сегодня лежит на Вооружённых Силах, на всех силовых структурах государства. Это ответственность за мир, безопасность, стабильное развитие нашей страны, подчеркнул Владимир Путин.

– Ни у кого не должно быть иллюзий, что возможно добиться военного превосходства над Россией, оказать на неё какое бы то ни было давление, – отметил в связи с этим Президент РФ. – На подобные авантюры у нас всегда будет адекватный ответ.

Владимир Путин считает, что российские солдаты и офицеры доказали свою готовность действовать решительно, слаженно, профессионально и мужественно, выполнять самые трудные, нестандартные задачи.

«Как и подобает закалённой, боеспособной, современной армии, которая бережёт свои традиции и воинский дух, постоянно совершенствуется, равняется на самые современные требования», – подчеркнул Президент России. Он также добавил, что за последние годы было многое сделано для повышения эффективности системы военного управления, для формирования группировок войск на важнейших стратегических направлениях. «Успешно реализуется масштабная программа перевооружения армии и флота, в том числе активно совершенствуется система воздушно-космической обороны и ядерные силы, – обратил внимание глава государства. – Это гарантия глобального паритета».

– Мы будем и впредь делать всё необходимое, чтобы Вооружённые Силы уверенно наращивали свой потенциал, – резюмировал Владимир Путин, особо отметив

(Окончание. Начало на 1-й стр.)

то, что планы военного строительства будут выполнены при любых обстоятельствах – в этом у него нет никакого сомнения.

Кроме того, российский лидер ещё раз выразил свою уверенность в том, что государство продолжит реализацию программ и по созданию достойных условий несения службы. Это касается в том числе решения вопросов с постоянным и служебным жильём, развития системы медицинского и социального обеспечения, обустройства современных военных городков.

– Уверен, российские солдаты и офицеры будут и впредь надёжно оберегать мирную жизнь наших граждан, защищать независимость и национальные интересы нашей великой Родины, – завершил своё выступление на торжественном вечере, посвящённом Дню защитника Отечества, Владимир Путин.

...Для большинства граждан России День защитника Отечества - важная и значимая дата. По результатам опроса Фонда «Общественное мнение», проведённого чуть более года назад, такое отношение к этому празднику высказали 77 процентов опрошенных. Защита Отечества не просто долг и обязанность граждан страны. Это, по сути, исторически сложившийся факт для любого государства. И особенно для нашего, в летописи которого немалое место занимают эпизоды, связанные с защитой своих рубежей, избавлением земель от нашествий ord завоевателей.

Фото Светланы УМАРОВОЙ.

Получивший Гран-при фестиваля «Солдаты России» самарский певец Михаил Морозов признался, что в его творчестве многое связано с патриотической темой.

В честь славных ратников Отчизны издавна слагались песни и легенды, писались оды. В этом году своего рода творческим посвящением тем, кто с оружием в руках отстаивал интересы государства, стал Московский международный фестиваль «Солдаты России». Финальный гала-концерт этого песенного праздника состоялся незадолго до Дня защитника Отечества.

В этом году фестиваль был приурочен к приближающейся 70-й годовщине Победы, а также очередной годовщине вывода советских войск из Афганистана. В рамках конкурса был проведён весьма строгий предварительный отбор участников, а итоговое прослушивание прошло в большом кинозале Центрального музея Великой Отечественной войны на Поклонной горе. Жюри конкурса возглавил Александр Ковалёв – председатель Комитета по делам воинов-интернационалистов при Совете глав правительств государств – участников СНГ, глава Международного союза общественных объединений «Общественный комитет ветеранов войн» и руководитель Московского объединения организаций ветеранов локальных войн и военных конфликтов.

В финальном гала-концерте, где были объявлены результаты конкурса, помимо конкурсантов приняли участие звёзды российской сцены: Иосиф Кобзон, Александр Сегров, Николай Басков. Получивший Гран-при фестиваля «Солдаты России» самарский певец Михаил Морозов признался, что в его творчестве очень многое связано с патриотической темой.

– Люди, которые родились в СССР, по-другому «заточены», – считает исполнитель. – Ощущая себя человеком, который родился в этой стране, я стараюсь пропагандировать её культуру и традиции.

Нынешний День защитника Отечества был в целом отмечен целой серией масштабных мероприятий. Так, в столице прошла презентация международного проекта «Боевое братство», основной целью которого стало привлечение внимание общества к проблемам ветеранов и инвалидов, вопросам их социализации и реабилитации после возвращения к гражданской жизни.

Как подчеркнули организаторы мероприятия, главная задача международного ветеранского движения – помогать друг другу в преодолении этих трудностей. В рамках акции состоялась презентация Международного марша-экспедиции ветеранов, фонда «Братство», а также премьера фильма «Боевое братство». Это часть международного проекта «Боевое братство – Brotherhood», посвящённого 70-летию Победы над фашизмом и памяти воинов всех народов и эпох. Прошла и церемония вручения первого в истории ордена «Боевое Братство» и одноимённой международной премии, которая по замыслу организаторов должна стать аналогом Нобелевской премии мира. Заместитель председателя Всероссийской общественной организации ветеранов «Боевое братство», руководитель совета Московского городского отделения и глава Союза десантников России Герой Советского Союза Валерий Востротин вручил орден № 1 и премию ветерану боевых действий в Афганистане Николаю Ентуху.

Цифра

77% опрошенных россиян считают День защитника Отечества важной и значимой датой.

Праздник Дня защитника Отечества уже по традиции охватило все регионы страны, прокатилось от края до края – от берегов Балтики до Тихого океана. В Калининграде возложение венков состоялось у мемориала воинам-гвардейцам 11-й армии, погибшим при штурме Кёнигсберга. В мероприятии приняли участие командующий Балтийским флотом вице-адмирал Виктор Кравчук, губернатор области Николай Цуканов, ветераны Великой Отечественной войны, представители общественных организаций. В Екатеринбурге офицеры и генералы штаба Центрального военного округа, соединений и воинских частей гарнизона, представители правительства Свердловской области, руководители региональных силовых структур, ветераны войны и жители столицы Урала возложили венки и цветы к памятнику Жукову на площади перед штабом ЦВО. В Санкт-Петербурге на площади перед БКЗ «Октябрьский» для петербуржцев и гостей города была устроена выставка боевой техники Сухопутных войск и прошёл концерт с участием Ансамбля песни и пляски Западного военного округа и звёзд российской эстрады. Особенностью праздника стал видеомост, благодаря которому поздравление командующего войсками ЗВО генерал-полковника Анатолия Сидорова и прямую трансляцию концерта смогли увидеть во всех гарнизонах и военно-морских базах округа.

Честь ратников Отечества воздали и военные спортсмены. Легендарные представители Центрального спортивного клуба армии во главе с начальником ЦСКА полковником Михаилом Барышевым возложили цветы к вечному Огню Неизвестного солдата в Москве. В церемонии приняли участие игроки первой команды хоккейного клуба ЦСКА во главе с чемпионами мира Александром Радуловым и Денисом Денисовым, а также воспитанники хоккейной, футбольной и баскетбольной спортивных школ, действующих под эгидой армейского спортивного клуба.

...В буквальном смысле ярким завершением торжеств, связанных с празднованием Дня защитника России, стал салют, проведённый залпами артиллерийских орудий и фейерверочных изделий салютных установок в ряде российских городов. Всполохи праздничного зарева украсили вечернее небо над Москвой, Санкт-Петербургом, Волгоградом, Керчью, Мурманском, Новороссийском, Севастополем, Смоленском, Тулой, а также городами, где дислоцированы штабы военных округов, флотов, общевойсковых армий и Каспийской флотилии.

Ирина ПАВЛЮТКИНА, Дмитрий СЕМЁНОВ, «Красная звезда».

ЧТОБЫ ЧЕЛОВЕЧЕСТВО НЕ ОКАЗАЛОСЬ В АДУ...

23 февраля, в канун 70-летия Организации Объединённых Наций, в Нью-Йорке состоялось открытое заседание Совета Безопасности ООН по вопросу «Поддержание международного мира и безопасности: уроки истории, подтверждение приверженности принципам и целям Устава ООН». В открытых дебатах принял участие министр иностранных дел России Сергей Лавров.

В своём выступлении глава российского внешнеполитического ведомства отметил, что плод великой Победы над нацизмом – Устав ООН представляет собой важнейший источник международного права, основу кодекса поведения государств на мировой арене. Сергей Лавров констатировал, что Всемирная организация не идеальна, вместе с тем напомнив слова бывшего Генсека ООН Дага Хаммаршёлда о том, что она и создана не для того, чтобы человечество попало в ад, а для того, чтобы не оказалось в аду.

ООН

Глава МИД РФ заявил, что в Уставе ООН сформулированы ключевые элементы полицентричного мироустройства, а Совет Безопасности нацелен стать эффективной площадкой для выработки коллективной воли международного сообщества. Однако, по его словам, даже после окончания «холодной войны» и завершения биполярного противостояния многие действия противоречат основополагающим принципам, на которых базируется Организация Объединённых Наций. В частности, как подчеркнул Сергей Лавров, предпринимаются настойчивые попытки отодвинуть СБ ООН от выработки политики по главному вопросу его компетенции – поддержанию международного мира и безопасности. Российский министр заявил, что также предпринимаются попытки обеспечить доминирование в мировых делах, руководить всеми и повсюду, использовать военную силу в одностороннем порядке для продвижения собственных интересов.

Плод великой Победы над нацизмом – Устав ООН представляет собой важнейший источник международного права, основу кодекса поведения государств на мировой арене.

По словам главы МИД России, в погоне за иллюзией глобального господства используется широкий набор неприглядных методов, таких как попытки навязывания суверенным государствам своих решений и стандартов в политической, экономической, идеологической областях, использование технологий инспирирования внутренних неурядиц и осуществления операций по смене режимов, а также раскручивание информационных войн с использованием глобальных СМИ, Интернета, социальных сетей. «Убеждён, что свобода слова и самовыражения не должна оправдывать манипулирование информацией, промывание мозгов и подрывную деятельность против государств, их институтов и политики, использоваться для разжигания религиозной розни», – заявил российский дипломат.

В своём выступлении министр иностранных дел России озвучил ряд предложений, которые будут способствовать становлению СБ ООН в качестве эффективного и влиятельного инструмента поддержания мира и безопасности. В частности, Сергей Лавров заявил, что необходимо незамедлительно предпринять решительные меры по избавлению от двойных стандартов в мировой политике, по возвращению Совету Безопасности роли ведущего органа по согласованию коллективных подходов, опирающихся на уважение культурно-цивилизационного многообразия современного мира, на демократизацию международных отношений. Кроме того, по его словам, необходимо признать, что народы имеют право самостоятельно выбирать своё будущее без вмешательства извне в их внутренние дела.

Глава российского внешнеполитического ведомства высказался против попыток «разгосударствления» контртеррористических усилий, навязывания международному сообществу планов действий, которые разрабатываются в узких келейных форматах.

Сергей Лавров также предложил подумать о подтверждении и усилении положений, содержащихся в принятой в 1970 году Декларации о принципах международного права, касающихся дружественных отношений и сотрудничества между государствами в соответствии с Уставом ООН.

Ещё одним предложением российского министра стала необходимость проинвентаризировать глобальные вызовы и угрозы, эффективно противодействовать которым можно только сообща. В числе главных приоритетов, по его словам, будет принявшая невиданные масштабы угроза терроризма и экстремизма, особенно в регионе Ближнего Востока и на Севере Африки, которая распространяется в направлении Южной Африки, Азии и Европы.

Глава МИД РФ напомнил, что позитивных результатов удаётся добиться тогда, когда члены совета объединяют усилия в интересах выхода на консолидированные позиции.

Анна ПОЛЯКОВА, «Красная звезда».

КИЕВ ВЫДВИГАЕТ УСЛОВИЯ

Семён Семенченко заявил о намерении поднять «кадровый вопрос» из-за ошибок командования ВСУ Украины, которые привели к трагедии в Дебальцеве. Как написал он на своей странице в «Фейсбуке», «вчера прошёл комитет ВР (Верховной рады) по вопросам национальной безопасности и обороны. Муженко (начальник генштаба) не явился. На комитетских слушаниях было установлено, что те ошибки командования, которые привели к Иловайску, в полном объёме повторились в Дебальцеве. Создана рабочая группа из депутатов, которые проанализируют полученную информацию, и комитет выйдет со своими кадровыми предложениями и выводами», отметил Семенченко.

УКРАИНА

Однако вряд ли поднятие «кадрового вопроса» решит проблемы страны. Свидетельством тому является и факт, что украинские власти никак не могут собрать своих граждан, уклоняющихся от призыва. Как сообщают местные СМИ, в одной только Ивано-Франковской области в розыск объявили сразу восемь тысяч человек, которые не захотели являться в военкоматы. Часть уехала в соседние регионы, часть – в приграничные страны, а кто-то прячется дома, вообще не выходя на улицу. Проблема ещё и в том, что в сельской местности главы администраций поддерживают земляков и отказываются распространять повестки. Между тем по закону уклонистам грозит тюремное заключение на срок от двух до пяти лет. Известно, что, к примеру, в Одесской области заведено уже несколько сотен уголовных дел.

Цифра

8000 человек скрываются от мобилизации только в Ивано-Франковской области.

А в Париже собрались главы МИД «нормандской четвёрки» (Россия, Германия, Франция и Украина) по урегулированию кризиса на Украине. На встречу были вынесены вопросы выполнения минских договорённостей, в том числе ситуация с отводом тяжёлых вооружений. Украинским представителем Павлом Климкиным был поднят вопрос о вводе в страну миротворческого контингента ООН. Ранее такую меру предложил президент Украины Пётр Порошенко, но в ДНР и ЛНР, как и в России, целесообразность такого шага поставили под сомнение. Да и в Евросоюзе заявили, что для организации данной миссии потребуется много времени, а его просто нет.

Поэтому надо неукоснительно следовать минским договорённостям, которые, напомним, предусматривают конституционную реформу, предполагающую в качестве ключевого элемента децентрализацию, а также принятие постоянного законодательства об особом статусе отдельных районов Донецкой и Луганской областей, контролируемых ныне ополчением ДНР и ЛНР. А решать эти вопросы политики в Киеве, похоже, не торопятся.

Виктор РУЧКИН.

(Окончание. Начало на 1-й стр.)

Кстати, последние запланировали на среду организовать «Марш правды», чтобы «заставить власть ввести военное положение и завершить начатую год назад революцию». По словам представителя запрещённой в России экстремистской организации «Правый сектор» Артёма Скоропадского, цель акции – напомнить чиновникам, благодаря кому они сейчас находятся при власти. При этом он пообещал, что акция будет проходить без партийной символики и оружия: максимум это файеры, дымовые шашки, ротатки и пиротехника.

«Мы недовольны работой МВД и работой президента. Мы ждали год. Мы дали власти шанс, мы верили, что она изменится. Но ничего не меняется. Власть коррумпирована, страной управляют олигархи. Убийцы «небесной сотни» до сих пор не наказаны. Трагедия Иловайска повторилась в Дебальцеве», – сказал при этом, как сообщают информагентства, Скоропадский.

В свою очередь бывший командир батальона «Донбасс», а ныне депутат Верховной рады Семенченко заявил о намерении поднять «кадровый вопрос» из-за ошибок командования ВСУ Украины, которые привели к трагедии в Дебальцеве. Как написал он на своей странице в «Фейсбуке», «вчера прошёл комитет ВР (Верховной рады) по вопросам национальной безопасности и обороны. Муженко (начальник генштаба) не явился. На комитетских слушаниях было установлено, что те ошибки командования, которые привели к Иловайску, в полном объёме повторились в Дебальцеве. Создана рабочая группа из депутатов, которые проанализируют полученную информацию, и комитет выйдет со своими кадровыми предложениями и выводами», отметил Семенченко.

Однако вряд ли поднятие «кадрового вопроса» решит проблемы страны. Свидетельством тому является и факт, что украинские власти никак не могут собрать своих граждан, уклоняющихся от призыва. Как сообщают местные СМИ, в одной только Ивано-Франковской области в розыск объявили сразу восемь тысяч человек, которые не захотели являться в военкоматы. Часть уехала в соседние регионы, часть – в приграничные страны, а кто-то прячется дома, вообще не выходя на улицу. Проблема ещё и в том, что в сельской местности главы администраций поддерживают земляков и отказываются распространять повестки. Между тем по закону уклонистам грозит тюремное заключение на срок от двух до пяти лет. Известно, что, к примеру, в Одесской области заведено уже несколько сотен уголовных дел.

А в Париже собрались главы МИД «нормандской четвёрки» (Россия, Германия, Франция и Украина) по урегулированию кризиса на Украине. На встречу были вынесены вопросы выполнения минских договорённостей, в том числе ситуация с отводом тяжёлых вооружений. Украинским представителем Павлом Климкиным был поднят вопрос о вводе в страну миротворческого контингента ООН. Ранее такую меру предложил президент Украины Пётр Порошенко, но в ДНР и ЛНР, как и в России, целесообразность такого шага поставили под сомнение. Да и в Евросоюзе заявили, что для организации данной миссии потребуется много времени, а его просто нет.

Поэтому надо неукоснительно следовать минским договорённостям, которые, напомним, предусматривают конституционную реформу, предполагающую в качестве ключевого элемента децентрализацию, а также принятие постоянного законодательства об особом статусе отдельных районов Донецкой и Луганской областей, контролируемых ныне ополчением ДНР и ЛНР. А решать эти вопросы политики в Киеве, похоже, не торопятся.

Виктор РУЧКИН.

АМЕРИКАНЦЫ НЕ СПЕШАТ УХОДИТЬ

Выступивший на прошлой неделе на посту главы Пентагона Эштон Картер свой первый визит в этом качестве совершил в Афганистан.

До вступления в должность Эштон Картер заявил сенату США, что пересмотрит планы по выводу американских войск из Афганистана к концу года. Однако подчеркнул, что это решение будет зависеть от ситуации с безопасностью в стране. Картер также отметил, что будет работать в тесном сотрудничестве с партнёрами США по коалиции, чтобы не допустить распространения группировки «Исламское государство» в Афганистане.

В Кабуле глава американского оборонного ведомства отметил, что целью его визита было оценить возможности долгосрочного успеха миссии США. «Мы надеемся на устойчивый прогресс в Афганистане», – отметил Картер. Новый министр обороны США заявил, что намерен «и дальше поддерживать то, что уже было достигнуто» в Афганистане. По словам Картера, причина, по которой он прибыл в Кабул, заключается в том, что в республике до сих пор находятся 10 тысяч американских военнослужащих.

США – АФГАНИСТАН

И президент Барак Обама хочет получить его оценку присутствия войск США в этой стране.

Дело в том, что Вашингтон изучает возможность сохранения в ближайшие пару лет более масштабного, чем планировалось ранее, военного присутствия США в Афганистане. «Президент США Барак Обама рассматривает ряд вариантов действий, чтобы укрепить поддержку, которую мы оказываем стратегии в области безопасности президента Гани», – заявил глава Пентагона. И добавил, что эти варианты действий «включают возможное внесение изменений в график вывода войск США».

Во время пресс-конференции с президентом Ашрафом Гани Картер заявил, что США пересматривают детали контртеррористической миссии в Афганистане, в том числе и возможность за-

США переосмысливают детали контртеррористической миссии в Афганистане, в том числе и возможность замедления вывода американских войск.

медления вывода американских войск. В свою очередь Ашраф Гани заявил, что перспективы заключения мирного соглашения с «Талибаном» вероятнее, чем были за последние три десятилетия. Однако президент Афганистана не сообщил подробностей. Он добавил, что Афганистан на пороге достижения мира и стабильности.

В рамках визита Картер встретился с командующими американским контингентом. Он отметил, что работа американских военных в качестве советников афганской армии – ключ к достижению безопасности в стране.

Следует отметить, что никаких решений на счёт дальнейшего американского военного присутствия в Афганистане пока в Вашингтоне не принимали. Но в следующем месяце Ашраф Гани собирается приехать в США с официальным визитом. Как предполагается, главной темой визита станут планы США замедлить уход из Афганистана.

Анна ПОЛЯКОВА, «Красная звезда».

В АРМИЯХ СНГ

● *Азербайджан*

Навстречу славному юбилею

В Азербайджане к 9 мая будет завершён учёт памятных мест, связанных с Великой Отечественной войной, в том числе эвакуационных госпиталей, кладбищ, где похоронены бойцы. Эти меры включены в план мероприятий по подготовке к празднованию 70-летия Победы, утверждённый президентом республики Ильхамом Алиевым. Документ предусматривает также продолжение издания «Памятной книги» солдат и офицеров, погибших и пропавших без вести в годы войны. Кроме того, в нём указывается, что празднование юбилейной даты будет организовано во всех городах и районах, будут проведены научные конференции, симпозиумы, круглые столы о вкладе нефтяников, работников нефтехимической и машиностроительной промышленности, железнодорожников, медиков Азербайджана в разгром фашизма в годы Великой Отечественной войны.

Планом предусмотрен ряд социальных мер. В частности, ветераны и сопровождающие их лица смогут бесплатно пользоваться всеми видами транспорта в дни празднования Великой Победы. Бывшим фронтовикам, труженикам тыла, вдовам солдат и офицеров будет оказана материальная помощь. На фронтах Великой Отечественной сражались до 700 тысяч уроженцев Азербайджана, более половины из них не вернулись домой, 128 человек получили звание Героя Советского Союза, ещё 300 стали кавалерами ордена Славы различных степеней.

● *Армения*

Перспективы военной службы для женщин

В административном комплексе министерства обороны Армении состоялось итоговое обсуждение исследования «Перспективы расширения возможностей представительства и участия женщин в сфере обороны». По сообщению пресс-службы военного ведомства республики, в обсуждении принимали участие представители государственных структур, общественности и международных организаций.

С вступительной речью выступил первый заместитель министра обороны Давид Тоноян. По его словам, вопросы защиты прав женщин в вооружённых силах, их продвижения по службе и обеспечения равных возможностей включены в повестку дня оборонных реформ министерства обороны.

● *Белоруссия*

По пути модернизации армии

«Наша армия должна адекватно реагировать на нынешние вызовы и угрозы. Однако и средства в неё мы должны вкладывать, исходя из реалий сегодняшнего дня. Поэтому дальнейшие шаги по развитию армии должны быть всесторонне взвешены и просчитаны». Об этом заявил 19 февраля президент Республики Беларусь Александр Лукашенко при посещении министерства обороны. Глава белорусского государства отметил, что полностью поддерживает предложения министра обороны о направлениях модернизации армии, вооружённых сил, военной техники, закупках новых вооружений. «До 2020 года мы осуществим основные мероприятия по модернизации нашей армии, сделаем всё, чтобы армия была эффективной и соответствовала сегодняшним реалиям», – подчеркнул Александр Лукашенко.

При этом он обратил внимание на то, что Белоруссия в силу своего географического положения и открытости в полной мере подвержена воздействию большинства происходящих в мире геополитических процессов. Но даже в столь непростых внешних условиях республика, по словам её лидера, не отступит от реализации миролюбивой внешней политики, будет и впредь защищать свои интересы.

За звание лучшего командира роты

На базе 19-й гвардейской отдельной механизированной бригады прошли состязания на звание лучшего командира роты войск Северо-Западного оперативного командования (СЗОК). В них приняли участие 26 командиров танковых и мотострелковых рот из 120-й и 19-й гвардейских отдельных механизированных бригад. Сначала офицеры сдали теоретические зачёты по основным предметам обучения и прошли испытания по физической подготовке. А затем им была устроена проверка по огневой и тактической подготовке, вождению боевых машин.

По результатам состязаний определены лучшие командиры мотострелковой и танковой рот войск СЗОК, которые будут представлять войска командования в соревнованиях на звание лучшего командира роты вооружённых сил.

● *Казахстан*

Создана армейская федерация танкового биатлона

Танковый биатлон всё более активно развивается в Казахстане. Так, недавно была создана национальная федерация танкового биатлона. Решение об этом принято на собрании республиканского общественного объединения «Ветераны вооружённых сил». Здесь же большинством голосов на должность президента федерации был избран полковник запаса Нишан Кузербаев.

В настоящее время в рамках подготовки к «Танковому биатлону – 2015», который пройдёт в августе на базе учебно-тренировочного комплекса «Алабино» в России, идут сборы танковых экипажей. Подготовка танковых экипажей проходит по разным регионам Казахстана: Аягоз, Отар, Актау, Сарыозек. Казахстанские военнослужащие отрабатывают практические навыки, чтобы улучшить свои результаты и снова войти в число призёров. В марте будет проведён заключительный этап сборов. По его итогам определятся три лучших танковых экипажа, из которых будет сформирована сборная вооружённых сил республики по танковому биатлону.

Подготовка спецназа

Военнослужащие горно-егерской роты специального назначения войсковой части 91678 принимают участие в плановых занятиях по боевой подготовке. В течение месяца, находясь в полевых условиях на полигоне Терс-Ашбулак, они совершенствуют навыки работы с лошадьми, которые используются для перемещения в сложной горной местности. На тренировке перед военнослужащими ставится конкретная задача по отражению атаки условного противника. При этом каждый военнослужащий должен эффективно применять все имеющиеся теоретические знания и продемонстрировать слаженные действия в составе группы.

Здесь же, на полигоне, в настоящее время проходят занятия спецроты «Альпийская». Военнослужащие тренируются не только самостоятельно преодолевать горные массивы, но и осуществлять перевозку военной техники и грузов. Бойцам спецподразделения также очень важно изучить методы ориентирования в горной местности и составления топографических карт. Лагерные сборы по боевой подготовке специальных подразделений регионального командования «Юг» проходят также на полигонах Мунке и Айша-Биби. Плановые занятия на всех трёх полигонах завершатся к 1 марта.

● *Киргизия*

День открытых дверей для школьников

19 февраля, в преддверии Дня защитника Отечества, генеральным штабом вооружённых сил республики на базе войсковой части 73809 (с. Подгорное) была организована акция «Один день из армейской службы» для школьников средних школ Аламудинского и Сокулукского районов, а также специальной школы для детей, нуждающихся в особых условиях воспитания (с. Беловодское). Данная акция проводится во всех войсковых частях республики.

Во время посещения части детям была продемонстрирована выставка вооружения и боевой техники с организацией показных выступлений. Дети также осмотрели солдатские казармы, стрелковый тир, спортзал, огневой и спортивный городки, ознакомились с условиями быта военнослужащих, организацией их досуга и конечно же попробовали на обед настоящую солдатскую кашу.

Подготовлено отделом международной жизни.

ОФИЦЕР – МУЖСКАЯ ПРОФЕССИЯ

Скоро вновь начнётся отбор кандидатов для поступления в высшие учебные заведения Министерства обороны Российской Федерации. А желающих стать офицерами в нынешнем, 2015 году, даже больше, чем в предыдущее время. И это понятно. Ведь система военного образования находится в процессе постоянного совершенствования. Это подчёркивал и министр обороны РФ генерал армии Сергей Шойгу: «Данная тема требует особого внимания, поскольку реформа Вооружённых Сил невозможна без организации качественной системы военного образования. При этом необходимо пересмотреть основные критерии профессиональной подготовки офицеров».

Мы живём сегодня в условиях непростой международной обстановки. У самых границ Российской Федерации идут боевые действия. «Мир поменялся, поменялся кардинально», – говорил ещё полгода назад министр обороны РФ. А ранее генерал армии Сергей Шойгу отмечал, что мы продолжаем совершенствовать Вооружённые Силы, создавать сильную армию, способную конкурировать с лучшими армиями мира. При этом нам необходимы высококлассные специалисты, профессионалы с широким кругозором. А значит, одной из главных задач является использование в обучении курсантов и слушателей опыта боевой и повседневной деятельности войск. Учить тому, что необходимо на войне, надо не только войска, но и тех, кто придёт в них спустя некоторое время в новеньких офицерских погонах.

Во всех военных вузах служат на факультетах, преподают на кафедрах, работают в других подразделениях ветераны боевых действий. Их опыт эффективно используется в воспитании и обучении курсантов. В учебных аудиториях и на полигонах курсанты постигают основы мастерства, чтобы в дальнейшем стать высококвалифицированными специалистами, преданными своему делу профессионалами, способными эффективно решать задачи по обеспечению безопасности государства.

В военных вузах постоянно решаются задачи, направленные на повышение качества организации учебного процесса, совершенствование методической работы, модернизацию учебно-материальной базы. В системе военного образования выработаны единые взгляды по вопросам учебной, воспитательной и методической работы. Эти мероприятия призваны оказывать большое влияние на повышение педагогического мастерства руководящего и преподавательского состава и профессионального уровня командиров подразделений слушателей и курсантов.

Тем не менее и в настоящее время по-прежнему остаются важнейшими задачами разработка и совершенствование учебно-методической документации, корректировка и обновление содержания обучения слушателей и курсантов с учётом опыта боевой и повседневной деятельности войск, внедрение в образовательный процесс перспективных методов обучения, методическое обеспечение их самостоятельной работы.

Борьба за повышение результативности работы военных вузов, факультетов и кафедр постоянно продолжается. Внедряются в образовательный процесс педагогические инновации, эффективно используются имеющиеся средства вычислительной техники, информационные технологии, повышается качество практической направленности проводимых педагогических экспериментов.

Так, недавно представители Общественного совета при Минобороны в Военном учебно-научном центре Сухопутных войск «Общевойсковая академия Вооружённых Сил Российской Федерации» обсудили изменения в системе подготовки офицерских кадров.

Начальник Общевойсковой академии Вооружённых Сил РФ генерал-лейтенант Олег Макаревич отметил, что в мире наступила эпоха нового вида войны – войны экономической, информационной и политической. Поэтому изменить нужно и подготовку будущих офицеров, в том числе и для того, чтобы сформировать у них правильную позицию при оценке событий в мире.

Таким образом, стратегия развития высшего военного профессионального образования предельно ясна. Вооружённым Силам нужны высокообразованные офицеры, прекрасные молодые специалисты. Ведь за ними будущее.

Недавно в нашей редакции был организован круглый стол с курсантами нескольких вузов Министерства обороны РФ. Разговор шёл на многие темы. Отчёт об этом круглом столе предлагается вниманию читателей.

Участие в обсуждении поднятых вопросов приняли курсанты Рязанского высшего воздушно-десантного командного училища имени генерала армии В.Ф. Маргелова, Михайловской военной артиллерийской академии, Военного учебно-научного центра Военно-воздушных сил «Военно-воздушная академия имени профессора Н.Е. Жуковского и Ю.А. Гагарина» (г. Воронеж), Военной академии Ракетных войск стратегического назначения имени Петра Великого, Военного института (Железнодорожных войск и военных сообщений) Военной академии материально-технического обеспечения имени генерала-армии А.В. Хрулёва.

ЗНАКОМЬТЕСЬ: НАШИ СОБЕСЕДНИКИ...

Младший сержант контрактной службы Максим ШИРОБОКОВ — курсант первого курса РВВДКУ, специальность - «Заместитель командира взвода коротковолновых станций средней и дальней мощности». Учится на факультете среднего профессионального образования (СПО).

Курсант Илья БЕЛЯЕВ, 2-й курс, специальность – «Техническая эксплуатация и восстановление боевых летательных аппаратов и двигателей», факультет летательных аппаратов, Военный учебно-научный центр Военно-воздушных сил «Военно-воздушная академия имени профессора Н.Е. Жуковского и Ю.А. Гагарина».

Курсант Никита САМОЙЛОВ, 3-й курс, специальность – «Применение подразделений войсковой разведки», воздушно-десантный факультет РВВДКУ.

Ефрейтор Алексей УЛАНОВСКИЙ, 2-й курс, специальность – «Эксплуатация и ремонт систем дистанционного управления подготовки и пуска баллистических ракет наземного базирования», факультет специального вооружения и информационно-ударных систем, Военная академия РВСН имени Петра Великого.

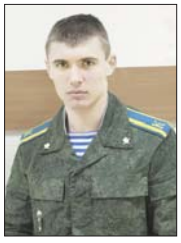

Курсант Александр ШАВЛОВ, 3-й курс, специальность – «Войсковая разведка», факультет ВДВ РВВДКУ.

Курсант Николай КУЛЕШ, 2-й курс, специальность – «Применение подразделений механизации восстановления и строительства железных дорог», факультет Железнодорожных войск, Военный институт (Железнодорожных войск и военных сообщений) Военной академии материально-технического обеспечения имени генерала-армии А.В. Хрулёва.

Курсант Сергей БЕЛЯВСКИЙ, 2-й курс, специальность – «Применение подразделений и эксплуатация комплексов тактических, оперативно-тактических ракет, реактивных систем залпового огня и специальных изделий», факультет – ракетный и реактивных систем залпового огня, Михайловская военная артиллерийская академия.

«КАЖДЫЙ ДЕЛАЛ СВОЙ ВЫБОР САМ»

– Начнём со стандартного вопроса – почему каждый из вас решил выбрать профессию офицера?

Максим Широбоков:

– После окончания учёбы мне вручат диплом о среднем профессиональном образовании и присвоят воинское звание сержант. Ведь у меня срок обучения на факультете СПО – 2 года и 10 месяцев. Так что вроде бы о профессии офицера рассуждать мне рановато. Однако я не собираюсь останавливаться на достигнутом. Послужу в войсках, а потом буду учиться дальше. Поэтому когда мне предложили принять участие в круглом столе, я охотно согласился. Во все времена профессия военного считается поистине мужской работой, ты защитник всего того, что окружает тебя, я уж не говорю про родных и близких мне людей. В моём роду нет ни одного военного, насколько я помню. Я выбрал профессию военного связиста, так как она функциональна и востребована не только в войсках ВДВ, но и в специальных структурах. Да и вообще: «Без связи нет управления, а без управления нет победы». Победа в нашей нелёгкой профессии должна быть достигнута любой ценой, а иначе для чего мы здесь? Почему именно РВВДКУ? Не буду говорить банальные слова, вы всё это и сами знаете... Проходя службу по контракту в 31-й ОДШБр, я решил связать свою жизнь с ВДВ. Но не в качестве солдата, а в качестве младшего командира, а в последующем уже офицером, ведь русский офицер – цвет нации. После развала СССР люди забыли о значительной роли армии в службе государства. Но с недавнего времени профессия защитника Отечества вновь стала почётна и уважаема в народе. Военнослужащие заняли должное социальное положение в обществе. И связано это совсем не с деньгами, которые выплачивают военнослужащим, так как денежий до денег человек не сможет вынести все тяготы и лишения военной службы, для этого действительно нужно любить Отечество. Выпускники нашего училища проявили доблесть и отвагу в различных военных конфликтах, многие из них стали Героями России, кавалерами ордена Мужества и других государственных наград. Главное – чтить и уважать незыблемые заповеди десантного братства, никогда не сдаваться и всегда достигать поставленных задач и целей.

Никита Самойлов:

– Я не просто из семьи военнослужащих, а из целой военной династии Самойловых. С Первой мировой войны мужчины нашего рода в офицерских погонах защищали Родину. Поэтому у меня, можно сказать, не было выбора. Да и выбирать было не из чего: с рождения жил в боевом полку, там и зародилась мечта стать офицером.

С детства меня учили быть лучшим во всём. Поэтому я и поступил в Суворовское военное училище. А когда встал вопрос о выборе военного вуза, я по обыкновению тоже выбирал самый лучший. Думать долго не пришлось: любой подросток, мечтающий об офицерских погонах, знает, что Рязанское десантное – это тот вуз, где из любого сделают профессионала. Туда и подал документы. С выбором специальности та же ситуация. Разведка – элита любого вида и рода войск. Без разведки победы не достичь. Разведка даёт информацию, а «кто владеет информацией, тот владеет миром». Так что на мандатной комиссии на вопрос начальника училища «Специальность?» я без раздумий ответил: «Взвод разведки».

Александр Шавлов:

– Профессию военного выбрал самостоятельно. В семье мой выбор поддержали только отец и дедушка. Именно с них я и брал пример всю жизнь и благодаря им решил стать офицером. Я выбрал именно РВВДКУ, потому что мне с детства прививали любовь к ВДВ. Поэтому над тем, офицером каких войск хочу стать, я долго не думал.

Сергей Белявский:

– Я потомственный военный. Отец и дед – офицеры. Отец окончил Ленинградское высшее артиллерийское командное училище в 1995 году. Воинское звание – полковник. Сейчас живёт и служит в Москве. Дед тоже полковник, но уже в отставке, окончил Тбилисское высшее артиллерийское командное училище в 1974 году. Учился на заочном факультете Михайловской военной артиллерийской академии с 1985 по 1989 год (тогда Военная артиллерийская академия имени М.И. Калинина). Ветеран боевых действий в Афганистане. Награждён орденами Красной Звезды, «За службу Родине в Вооружённых силах СССР» III степени, медалью «Воину-интернационалисту от благодарного афганского народа».

До поступления в Михайловскую военную артиллерийскую академию я вместе с родителями практически всё время прожил на Дальнем Востоке. Именно там длительное время служил отец. Окончил школу в Москве, где прочился два с половиной года. Ответ на вопрос, куда пойти учиться дальше, знал чётко. В выборе будущей профессии помог пример моих родных. Кроме того, я в своё время самостоятельно пришёл к выводу, что для меня главным в жизни является защита Отечества. Вижу именно в этом основное предназначение мужчины. Меня в будущей профессии привлекает высокий уровень ответственности за Родину, семью, товарищей.

Свою роль сыграли интереснейшие рассказы отца и деда о курсантской жизни и военной службе. Я ещё и потому поступил в Михайловскую военную артиллерийскую академию, что хотелось остаться верным высокотехнологичному и наукоёмкому роду войск, который когда-то выбрали мои родные, – ракетным войскам и артиллерии, главной огневой силе Сухопутных войск. И я то же время хочу расширить диапазон военных специальностей, освоенных представителями нашей семейной династии.

Михайловская военная артиллерийская академия является сегодня не только старейшим военным вузом страны, но и единственным высшим учебным заведением, где готовят высококвалифицированных специалистов для нашего рода войск. Она знаменита высоким уровнем обучения, историей и легендарными выпускниками. Это главный маршал артиллерии Николай Никольаевич Воронов, маршалы артиллерии Георгий Ефимович Пересыпкин, Владимир Михайлович Михалкин и многие другие.

За столь длительный период сложились особенные традиции, которые объединяют всех, кто

Наступила эпоха нового вида войны – войны экономической, информационной и политической. Поэтому изменить нужно и подготовку будущих офицеров, в том числе и для того, чтобы сформировать у них правильную позицию при оценке событий в мире.

связан с академией в единое целое, михайловцев. У нас свято чтят память героев, с честью выполнивших свой долг. Ежегодно в академии проходит турнир на первенство Михайловской военной артиллерийской академии по армейскому рукопашному бою памяти Героя России старшего лейтенанта Сергея Шевелёва. Он выпускник академии 2004 года. Погиб 8 августа 2008-го, будучи командиром разведывательного взвода в составе российского миротворческого батальона в Южной Осетии.

Ещё запомнилось посвящение на первом курсе в ряды михайловцев. Почувствовал, что стал частью огромного и прославленного войскового товарищества.

У нас очень торжественно проходят мероприятия, посвящённые Дню ракетных войск и артиллерии и очередным годовщинам образования академии, на которых присутствуют много известных артиллеристов.

Илья Беляев:

– К военным профессиям интерес проявлял с детства. Отец, военнослужащий, иногда брал меня с собой посмотреть технику. С тех пор зародилось желание стать офицером. В семье по отцовской линии все были военнослужащими. Почему я выбрал эту специальность? Мне она представляется особенно престижной, да и предпочтение я всегда отдавал технике, уж очень интересно во всём разбираться и узнавать, как и что работает. Но главное – в профессии инженера ещё больше направлений для самореализации. По отзывам из войск, выпускники нашего вуза проявляют себя с лучшей стороны, что опять же свидетельствует об интересе к конкретному делу. На факультете есть такая традиция: перед выпуском пятикурсники высаживают у учебного корпуса по одной ёлке. Они, как и эти деревца, тоже будут расти – расти в своём профессиональном мастерстве, в воинских званиях, и память о выпускниках будем хранить мы, их преемники.

Военнослужащие заняли должное социальное положение в обществе. И связано это совсем не с деньгами, которые выплачивают военнослужащим, так как алчный до денег человек не сможет вынести все тяготы и лишения военной службы, для этого действительно нужно любить Отечество.

Алексей Улановский:

– Профессия военного позволяет молодым людям быстрее войти во взрослую жизнь, ощутить на себе груз ответственности за себя, товарищей и, конечно, за всю страну. Именно поэтому, несмотря на то что до меня в семье не было профессиональных военных, я решил связать свою жизнь с Вооружёнными Силами. Служба даёт незаменимые жизненные уроки, заставляет человека принимать быстрые и правильные решения в сложных и нестандартных ситуациях. Помимо этого, в нашей академии, как и в других военных учебных заведениях, акцентируется внимание на всестороннем развитии человека, его личностных, морально-волевых, умственных и физических качествах. В Вооружённых Силах можно весьма успешно найти реализацию своим умениям, талантам и увлечениям, которые поддержат командиры и начальники. Я выбрал для обучения Военную академию РВСН, потому что она готовит высококлассных военных специалистов-инженеров, закладывая в каждом из своих выпускников уникальный фундамент технических и научных знаний. РВСН – особый род войск. 17 декабря 2014 года Ракетным войскам стратегического назначения исполнилось 55 лет. Их влияние на расстановку сил на мировой арене, вклад в обеспечение суверенитета России невозможно переоценить. Воспитанники нашей академии являются основой офицерского корпуса Стратегических ядерных сил Отечества, они в определяющей мере способствуют развитию Ракетных войск стратегического назначения, инновационных технологий и внедрению их в жизнь, а также обеспечению ядерной безопасности.

Николай Кулеш:

– Хотел стать военным с самого детства. Поэтому после 6-го класса поступил в Екатеринбургское суворовское военное училище, где отучился 5 лет. В СВУ ещё более твёрдо решил, что хочу связать свою жизнь с Вооружёнными Силами. Этому всегда радовалась моя мама Ольга Николаевна Кулеш, что было для меня отличным стимулом. В роду у меня из военных только дядя, Денис Николаевич Колногоров, воинское звание – майор, служил в Железнодорожных войсках. В данное время он находится в запасе. Дядя и посоветовал мне поступать именно в наш военный вуз. Специальность эту я выбрал сам, так как всегда любил технику, мне она по душе. Всем знакома фраза «Есть такая профессия – Родину защищать», но для меня это не просто слова, это моё жизненное кредо. Мужчина должен быть опорой для семьи, Родины!

– Чем привлекло каждого из вас военное образование? Какие особенно цените предметы обучения, как осуществляется на деле связь теории и практики при овладении специальностью?

Максим Широбоков:

– Военное образование? Здесь ключевое слово – «военное». Оно уже подразумевает дисциплину и самосовершенствование. А это два незаменимых качества, которые тебе не смогут привить в большинстве гражданских вузов. Мне нравится дисциплина, помогающие овладевать специальностью военного связиста. У нас отличная материальная база, на которой мы можем закрепить полученные на лекциях знания и навыки.

УЧЁБА И СЛУЖБА – ОНИ ЕДИНЫ

– Сочетание учёбы и службы – не отнимает ли служба больше времени, чем положено? Наряды, караулы, проведение других мероприятий, например, участие в парадах, когда приходится много тренироваться... Скажется это на успеваемости или нет?

Максим Широбоков:

– Сочетать учёбу и службу – это, конечно, дело нелёгкое, но только так можно подготовить нас к будущим жизненным трудностям. Скажу вам честно: в параде так я ещё не участвовал. Так что не могу ничего сказать на этот счёт. А вот об овладении программой... Не все курсанты смогли освоить программу, поэтому были отчислены.

Никита Самойлов:

– Я считаю, что фраза «сочетание учёбы и службы» для курсанта вообще некорректна. Ведь знания, необходимые для служ-

Выполнение служебных задач никоим образом не влияет на уровень образования. Это своего рода полезное закаливание.

бы, мы получаем, не только сидя за «партой» или выполняя упражнения на огневом комплексе или танкодроме. Караулы, наряды и другие мероприятия – всё это тоже жёсткая офицерская в войсках. Изменится только роль: офицер перейдёт от «исполняющего» к «организующему».

На моей успеваемости данные мероприятия никак не отражаются. Если курсант хочет учиться, хочет выйти из училища достойным офицером, то ему ничто не сможет помешать.

Александр Шавлов:

– Служба – это такая же незаменимая часть нашей жизни, как и учёба. Хотя бы потому, что на службе тоже есть элементы обучения. Мы учимся тому, как организовывать службу в нарядах и самим нести её качественно и исправно. То же самое и при проведении различных мероприятий, когда мы смотрим со стороны на действия командиров и опять же учимся тому, как надо управлять подчинёнными и выполнять поставленные задачи.

Сергей Белявский:

– Нет, служба не отрывает большого времени, чем положено. В карауле я не был ни разу, но стремлюсь узнать на практике особенности несения службы на постах. Очень интересно, так как это единственная боевая задача в мирное время. Дважды участвовал в проведении праздничных салютов в честь 23 Февраля и 9 Мая. Я ведь связист расчёта салютной установки. Под-

готовка тех-

ническая подготовка. Когда были в города Луге на практических занятиях в поле, я впервые работал с артиллерийским прибором – буссолью, выполняя задачу по разведке цели. Очень пригодились теоретические знания. Тогда же ознакомился со многими видами вооружения, которые предстоит изучать в дальнейшем.

Илья Беляев:

– Военное образование, на мой взгляд, универсально. Ведь помимо прочего специальности мы изучаем серьёзные общевойсковые дисциплины, а также общие предметы, расширяющие кругозор и знания: английский язык, экономику, право и другие. Связь теории и практики в военном вузе самая что ни на есть прямая – сначала конспекты, потом практические занятия, учения, стажировки, лагерные сборы...

Алексей Улановский:

– На мой взгляд, система военного образования, по сути, консервативна и имеет чёткую практическую направленность. В военном образовании мне нравится дисциплинированность и то, что успеваемость каждого курсанта находится под строгим контролем наших командиров и начальников. Бывает так, что поначалу курсант не проявляет интереса к изучению какого-то предмета. Но командиры требуют, чтобы успеваемость была на должном уровне. Вот тут как раз и применяются и метод убеждения, и метод принуждения. Курсант постепенно проявляет интерес к дисциплине, увлекается. А потом в скором времени он понимает, что изучение данного предмета расширило его кругозор и позволило открыть для себя новые подходы к решению различных задач. В данный момент мы находимся на стадии изучения естественно-научных и общеинженерных дисциплин, тем самым готовясь к овладению выбранной специальностью. На старших курсах нас будут готовить к несению боевого дежурства на пунктах управления частей и соединений РВСН, а также прививать навыки эксплуатации ракетных комплексов и обслуживания межконтинентальных баллистических ракет.

Николай Кулеш:

– В военном образовании мне нравится многое. Индивидуальный подход преподавателей к каждому обучающемуся, строгая дисциплина: «Никаких разговоров на задних партах!» Особенно важны для меня военные предметы, ведь только здесь я могу овладеть ими и только они смогут мне помочь, когда придётся защищать свою Отчизну.

Кто из ваших преподавателей и командиров вызывает особое уважение и почему? На кого из них хочется быть похожим?

Максим Широбоков:

– Скажу одно: все преподаватели у нас очень грамотные и квалифицированные в своём деле. Так что на этот вопрос я не могу ответить, назвав, например, всего лишь несколько фамилий. Повторяю: все наши преподаватели делятся с курсантами своими знаниями и бесценным опытом, поэтому я не могу выделить кого-либо из них.

Никита Самойлов:

– Я полностью согласен с Максимом.

Александр Шавлов:

– Я тоже такого мнения, как и мои товарищи. Преподавательский состав в командиров всегда качественно подбирают для подготовки будущих офицеров, поэтому и трудно выделить кого-то особенного. Большое уважение вызывают многие. Среди них, например, заместитель командира батальона капитан Агафонов. Он всестороннее развит, физически подтянут, опрятен, грамотно проводит работу с личным составом и прекрасно знает историю нашей страны.

Сергей Белявский:

– И мне трудно выделить кого-либо одного. У нас качественное преподавание, хорошие командиры. А если говорить о том, на кого я хотел бы быть похожим в делах и поступках, то прежде всего – на своего отца.

Илья Беляев:

– Все наши преподаватели заслуживают уважения. Они находят к каждому курсанту свой индивидуальный подход. Примерами успешных офицеров для меня являются начальник факультета полковник Сергей Маяцкий, начальник курса майор Андрей Комаров. Они справедливы, сдержанны, по-своему харизматичны, отзывчивы.

Алексей Улановский:

– Особое уважение вызывают всесторонне развитые командиры и преподаватели, – с незаурядными способностями, с хорошей физической подготовкой, грамотные специалисты в своей области и справедливые по отношению к подчинённым. На занятиях с преподавателями тактики полковником Борисом Борисовичем Витруком и подполковником Андреем Николаевичем Черкесовым всегда интересно. Я беру пример с этих офицеров. Также личностные качества, которыми обладают они, я стремлюсь развивать и в себе.

Николай Кулеш:

– Все преподаватели и командиры заслуживают уважения, ведь они помимо того, что сами защищают государство, ещё и подготовить, направить подчинённого на правильное решение возникшей проблемы.

(Окончание следует.)

На факультете есть такая традиция: перед выпуском пятикурсники высаживают у учебного корпуса по одной ёлке. Они, как и эти деревца, тоже будут расти – расти в своём профессиональном мастерстве, в воинских званиях, и память о выпускниках будем хранить мы, их преемники.

Заседание круглого стола организовали и провели: полковник Тимофей ЮДИН, начальник отдела организации научной работы РВВДКУ; капитан Руслан МАЛЬЦЕВ, помощник начальника учебно-методического отдела ВИ (ЖДВ и ВОСО) ВА МТО; Андрей ВОЗНЮК, начальник службы информации и общественных связей ВА РВСН; Наталья КАЗАРИНА, методист МВАА; Владимир КИРИЧЕНКО, редактор газеты «Патриот» ВУНЦ ВВС «ВВА»; Александр КОЛОТИЛО, «Красная звезда».

КРУГЛЫЙ СТОЛ «КРАСНОЙ ЗВЕЗДЫ»

ВОЕННЫЙ ПРОКУРОР РАЗЪЯСНЯЕТ

На вопросы читателей отвечает начальник управления Главной военной прокуратуры генерал-майор юстиции Игорь ШАБОЛТАНОВ

Почему не дают надбавку?

Прохожу военную службу в должности начальника группы обслуживания РЭБ, в подчинении – 12 военнослужащих (офицеры, прапорщики, сержанты). С января 2014 года мне была прекращена выплата ежемесячной надбавки за особые условия службы в размере 20 процентов должностного оклада, предусмотренной подпунктом «д» пункта 53 Порядка обеспечения денежным довольствием военнослужащих Вооружённых Сил Российской Федерации, так как воинская должность не отнесена к командирским. Имеются ли основания для обращения в суд или прокуратуру с заявлением об оспаривании указанных действий командования?

natalyaiskrova@mail.ru

Действительно, упомянутой вами нормой Порядка обеспечения денежным довольствием военнослужащих Вооружённых Сил Российской Федерации (далее Порядок) предусматривалась выплата ежемесячной надбавки за особые условия военной службы в размере 20 процентов оклада по воинской должности военнослужащим, состоящим на воинских должностях руководителей, командиров (начальников) воинских частей, учреждений, их структурных подразделений, а также на воинских должностях, исполнение обязанностей по которым связано с руководством подразделениями.

Приказом министра обороны Российской Федерации от 2 июня 2014 года № 391 указанная выше норма признана утратившей силу. Одновременно подпункт «е» пункта 53 Порядка был дополнен тождественным по содержанию абзацем.

Закон не ставит предоставление данной социальной гарантии в зависимость от ведомственной принадлежности оздоровительного учреждения.

Однако при этом размер данной надбавки стал устанавливаться в соответствии с приложением № 9 к Порядку.

Согласно приложению, исходя из изложенных в вашем вопросе обстоятельств, занимаемая вами должность относится к иным воинским должностям руководителей, командиров (начальников) воинских частей и организаций Вооружённых Сил и их структурных подразделений, а также воинским должностям, исполнение обязанностей по которым связано с руководством подразделениями, для которых надбавка установлена в размере 5 процентов оклада по воинской должности.

По вопросу законности прекращения выплаты данной надбавки вы вправе обратиться в военную прокуратуру по месту прохождения военной службы.

Проезд должны оплатить

Будут ли возмещены военному пенсионеру расходы на его проезд вместе с женой в пансионат «Приветливый» (г. Геленджик), не относящийся к Минобороны России? Относится ли этот пансионат к оздоровительным организациям? Какие документы необходимо представить для возмещения указанных расходов?

Александр ШАРАВИН.
sharavin236@yandex.ru

Пунктом 5 статьи 20 Федерального закона «О статусе военнослужащих» установлено, что офицеры, уволенные с военной службы по достижении ими предельного возраста пребывания на военной службе, состоянию здоровья или в связи с организационно-штатными мероприятиями, общая продолжительность военной службы которых в льготном исчислении составляет 20 лет и более, а при общей продолжительности военной службы 25 лет и более вне зависимости от основания увольнения имеют право на проезд на безвозмездной основе железнодорожным, воздушным, водным и автомобильным (за исключением такси) транспортом на стационарное лечение в соответствии с заключением военно-врачебной комиссии или в санаторно-курортные и оздоровительные учреждения и обратно (один раз в год). Такое же право на проезд имеют и члены семей указанных офицеров.

Если вы относитесь к указанной выше категории офицеров, то вам и вашей жене подлежат возмещению расходы на проезд в пансионат, который в соответствии с Общероссийским классификатором видов экономической деятельности, продукции и услуг, утверждённым постановлением Госстандарта России от 6 августа 1993 года № 17, относится к оздоровительным учреждениям.

При этом закон не ставит предоставление данной социальной гарантии в зависимость от ведомственной принадлежности оздоровительного учреждения.

Для возмещения указанных расходов вам надлежит представить в военный комиссариат документы, подтверждающие фактические затраты по проезду, а также факт проживания в пансионате.

ОТ РЕДАКЦИИ

Уважаемые читатели, свои вопросы, связанные с реализацией прав в сфере прохождения военной службы, трудовых отношений и социальной защиты, присылайте в редакцию «Красной звезды» или по электронной почте VladimirMok@redstar.ru

Формат рубрики «Военный прокурор разъясняет» предусматривает ответы на вопросы, связанные с применением законодательства, разъяснением его положений, регулируемых им сфер жизнедеятельности, возможностей применения норм закона в типичной или конкретной ситуации.

Обращения, содержащие сведения о готовящихся либо совершённых правонарушениях, требующие проведения прокурорской проверки и принятия мер реагирования, следует направлять в органы военной прокуратуры по месту события либо на официальный сайт Главной военной прокуратуры http://gvp.gov.ru в раздел «Интернет-приёмная».

БЕГЛЕЦОВ РАЗЫСКИВАЮТ ДАЖЕ ЧЕРЕЗ СОЦИАЛЬНЫЕ СЕТИ

За 2014 год по уголовным делам, находившимся в производстве военных следственных органов Следственного комитета Российской Федерации, разыскано 989 лиц, совершивших преступления, из которых 795 являются военнослужащими, самовольно оставившими часть или место службы.

Благодаря этой работе в 2014 году количество добровольно явившихся в правоохранительные органы практически в два раза превышает количество задержанных.

Основные усилия при этом направляются на розыск лиц, в течение длительного времени скрывающихся от органов предварительного следствия. Так, посредством использования возможностей социальных сетей военным следователям удалось вступить в переписку с близкими родственниками и друзьями матроса Денниса Бутина, самовольно оставившего в 1998 году войсковую часть 34278, и убедить их уговорить военнослужащего добровольно явиться в военные следственные органы.

В очередной раз высокую эффективность показали проведённые в период весеннего и осеннего призывов широкомасштабные разыскные мероприятия, в ходе которых разысканы 524 лица (больше половины от разысканных за год).

В этом году военные следственные органы намерены столь же активно проводить работу по розыску и задержанию данной категории лиц.

И НА ВТОРОМ ВЕКУ ОН ЗА СТРАНУ БОЛЕЕТ...

Не сразу верится, но этот удивительный человек по-прежнему рядом с нами: на 102-м году жизни полковник юстиции в отставке Константин Чистяков готовится в мае отметить 70-летие Великой Победы! Это ли не повод вновь вспомнить его фронтовую биографию, в которой немало ярких страниц.

Константин Михайлович и сам удивляется повороту судьбы, которая привела его – простого паренька из деревни Лазарево Богородского района Нижегородской губернии – в органы военной юстиции. Окончив восьмилетку, он отправился получать самую популярную в то время профессию – лётчика. Но так получилось, что опоздал к началу экзаменов в Тамбовском лётном училище. Не отчаялся, а добровольно поднёс в Красную Армию.

В конце срочной службы в 1934 году Константин случайно увидел в газете объявление о наборе в Саратовский юридический институт. Поступил, хотя в то время и не совсем чётко представлял себе будущую профессию. В 1938-м получил диплом и сразу же был зачислен в кадры Красной Армии – его назначили следователем в Закавказский военный округ в военную прокуратуру 23-го стрелкового корпуса. Затем было участие в освобождении Западной Белоруссии в сентябре 1939 года, в советско-финской войне, в иранском походе Красной Армии в августе-сентябре 1941 года...

Приходилось быть не только военным прокурором, но и дипломатом: общаться с лояльными немцами в советской зоне оккупации, так и с появляющимися в ней гостями из зон оккупации союзников.

С того же сентября – на фронтах Великой Отечественной войны: военный прокурор 76-й стрелковой дивизии на Юго-Западном фронте. Затем Чистяков – военный прокурор 226-й (позднее 95-й гвардейской) стрелковой дивизии, участвовавшей в Сталинградской битве. «Был период, когда количество личного состава в ней стало меньше, чем номер дивизии – велись очень ожесточённые бои», – вспоминает Константин Михайлович.

Несмотря на сложнейшую обстановку, сложившуюся тогда на фронтах, военному прокурору приходилось отдавать военнослужащих дивизии под суд, были единичные. Больше запомнился Чистякову положительный эпизод – один солдат, которого удалось уберечь от сурового наказания. Повод был: как наступление, так он убегал из подразделения и его находили в тылу соседних частей. Трижды пришлось возвращать!

«Мне уже и начальство намекало – дело нешуточное, десять, чего медлишь, – рассказывает Константин Михайлович. – Но жалко солдата: здоровый, крепкий – на таких коллектив обычно держится. Побеседовал с ним в очередной раз и уже прямо говорю: «Это в последний раз!» Тем более впереди было наступление. Потом звонок из госпиталя: к тому самому солдату просят прийти. Оказывается, он первым поднялся в атаку с ручным пулемётом, повёл за собой товарищей. Получил тяжёлое ранение, но выжил. Был представлен к ордену Красного Знамени. Такая вот судьба».

Или ещё случай, запомнившийся тем, что пришлось на своё усмотрение выполнить приказ самого Маршала Советского Союза Георгия Жукова – в ту пору представителя Ставки Верховного Главнокомандования. Дело было перед самым началом Курской битвы. Жуков приехал на передовую и первым делом обратил внимание, что окопы вырыты по колено, хотя он требовал в полный рост. Вызвал командира полка – подполковника – и приказал Чистякову его арестовать.

Но дело в том, что по своим полномочиям военный прокурор дивизии мог арестовать офицера в звании до майора. Чистяков повёз офицера к командующему армией. Учитывал, что немцы вот-вот перейдут в наступление, всё же решили на свой страх и риск отправить командира полка обратно. Но ему ничего не сказали, и тот по дороге приготовился к худшему. Лишь на месте, в расположении полка, Чистяков ему сказал: «Продолжайте командовать».

Затем его назначили прокурором 13-й гвардейской стрелковой дивизии, отличившейся при штурме Полтавы. За годы службы в соединениях он потерял двух подчинённых следователей. У самого же – ни одного ранения, хотя понятие «тыл» в стрелковых дивизиях первого эшелона как таковое отсутствовало по определению. Да и потом, когда с декабря 1943 года по май 1945-го майор юстиции Чистяков служил помощником военного прокурора Киевского военного округа, время было напряжённое – приходилось иметь дело с бандеровцами на Западной Украине. За годы войны награждён орденами Отечественной войны II степени и Красной Звезды, двумя медалями «За боевые заслуги» и другими.

«Самый счастливый день в моей жизни – День Победы, – делится Константин Михайлович. – Мне больше ста лет, и главное, что я могу оставить как наказ и своим правнукам, и всем молодым: любите свою Родину, защищайте её, не позволяйте обижать!»

«Мне больше ста лет, и главное, что я могу оставить как наказ и своим правнукам, и всем молодым: любите свою Родину, защищайте её, не позволяйте обижать!»

9 Мая находился в Москве на стажировке в Главной военной прокуратуре. Радость была неописуемая!»

Дальше – служба. В марте 1951 года подполковника юстиции Чистякова назначили военным прокурором гарнизона советских войск в Берлине. На этой ответственной должности в непростой период становления нового немецкого государства он прослужил два с половиной года. Приходилось быть не только военным прокурором, но и дипломатом: общаться как с лояльными немцами в советской зоне оккупации, так и с появляющимися в ней гостями из зон оккупации союзников. Тесным был и контакт с органами госбезопасности – против ГДР и советских военнослужащих велась подрывная деятельность.

«Показатели военной прокуратуры по сравнению с 1951 годом значительно улучшены, – говорится в аттестации подполковника юстиции Чистякова от 29 декабря 1952 года. – Дел, возвращённых на доследование из военного трибунала, а равно лиц, оправданных по суду, не было... Тов. Чистяков должности военного прокурора Берлинского гарнизона соответствует».

В запас полковник юстиции Чистяков уволился в декабре 1960 года с должности заместителя военного прокурора Прибалтийского военного округа – это был период сокращения Вооружённых Сил. После этого более двадцати лет – до 1985 года работал в прокуратуре Горьковской (ныне Нижегородской) области.

«Мне больше ста лет, и главное, что я могу оставить как наказ и своим правнукам, и всем молодым: любите свою Родину, защищайте её, не позволяйте обижать!» – напутствует Константин Михайлович.

Кстати, когда его полтора года назад на чествовании 100-летия в прокуратуре Нижегородской области попросили прожить ещё хотя бы лет двадцать, он охотно согласился. Так что задачу-минимум Константин Михайлович для себя определил. К слову, его дед прожил 116 лет – есть на кого равняться!

Старший лейтенант юстиции Игорь ОСАДЧУК.
Олег ПОЧИПОК.
«Красная звезда».
Фото из семейного архива.

КРИМИНАЛЬНАЯ ХРОНИКА

Бандиты с большой дороги...

Военным следственным управлением Следственного комитета Российской Федерации по Восточному военному округу завершено предварительное следствие по уголовным делам в отношении банды, в состав которой входили военнослужащие войсковой части 6882 старший прапорщик Евгений Лагодич, прапорщик Павел Толстых и сержант Дмитрий Кононов, токарь ЗАО «Хабаровское строительно-монтажное управление «Дальстальконструкция» Владимир Лагодич, депутат муниципального образования Шварцевское Киреевского района Тульской области Юрий Захаров, охранники ООО «Частная охранная организация «Бастион» Дмитрий Волженинов, Андрей Киселёв и Сергей Засорин, временно безработный Александр Бакулин и пенсионер Александр Тюляев, а также их пособник Владимир Полетаев.

Установлено, что в декабре 2012 года и октябре 2013 года члены банды, переодевшись в форму сотрудников правоохранительных органов, совершили в Хабаровске два разбойных нападения на работников частного охранного предприятия, перевозивших денежные средства, и троих граждан, похитив у них в общей сложности более 35,8 миллиона рублей.

В ходе предварительного следствия обнаружено и изъято свыше 14,9 миллиона рублей. В целях возмещения причинённого ущерба владельцами похищенных денежных средств поданы иски.

После утверждения обвинительного заключения уголовное дело в отношении Захарова, Воложенинова, Киселёва и Владимира Лагодича, обвиняющихся в совершении преступлений, предусмотренных ч. 2 ст. 209 (участие в банде или в совершаемых ею нападениях), пп. «а», «б» ч. 4 ст. 162 (разбой, совершённый организованной группой, в особо крупном размере), кроме того, Владимира Лагодича – ч. 4 ст. 166 (неправомерное завладение автомобилем без цели хищения с угрозой применения насилия, опасного для жизни или здоровья), а также Полетаева – ч. 5 ст. 33, ч. 2 ст. 209 (пособничество в совершении бандой нападения), ч. 5 ст. 33, пп. «а», «б» ч. 4 ст. 162 УК РФ (пособничество в разбое, совершённом организованной группой, в особо крупном размере), направлено в Хабаровский краевой суд для рассмотрения по существу.

В связи с тем, что обвиняемый Тюляев после проведения операции на сердце самовольно оставил лечебное учреждение и скрылся от следствия, он объявлен в розыск.

Остальные члены банды (Евгений Лагодич, Засорин, Бакулин, Толстых и Кононов), уголовные дела в отношении которых ранее были выделены в отдельное производство в связи с заключением ими досудебного соглашения, приговорами Дальневосточного окружного военного суда в Хабаровском краевого суда признаны виновными в совершении преступлений, им назначено наказание в виде лишения свободы на срок 11, 8, 11, 10 и 10 лет соответственно с отбыванием в исправительной колонии строгого режима, а Бакулину ещё и с ограничением свободы на срок 1,5 года. Кроме того, суд лишил Евгения Лагодича, Толстых и Кононова воинского звания старший прапорщик, прапорщик и сержант соответственно, а Кононова государственной награды – медали «За отвагу».

Одновременно суд возложил на каждого осуждённого полную ответственность за возмещение потерпевшим в солидарном порядке всей суммы причинённого им ущерба.

Возбуждено дело о коммерческом подкупе

Военным следственным отделом Следственного комитета РФ по Благовещенскому гарнизону возбуждено уголовное дело в отношении заместителя начальника филиала «Строительное управление № 701» ФГУП «Главное управление специального строительства по территории Дальневосточного федерального округа при Федеральном агентстве специального строительства России» Андрея Голуба. Он подозревается в совершении преступления, предусмотренного п. «б» ч. 4 ст. 204 УК РФ (коммерческий подкуп, сопряжённый с вымогательством предмета подкупа).

Предварительно установлено, что в период с 29 июля 2013 года по 22 января 2014 года между строительным управлением и ООО «Добросрой» (подрядчик) были заключены договоры на выполнение комплекса строительно-монтажных работ на космодроме «Восточный» на сумму свыше 20 миллионов рублей.

При заключении указанных договоров Голуб сообщил представителю подрядчика Олегу Родионову, что будет своевременно подписывать акты выполненных работ, организовывать первоочередное финансирование за 10 процентов от переводимых на счета общества денежных сумм по условиям договоров подряда.

Опасаясь создания препятствий со стороны Голуба при заключении последующих контрактов, Родионов согласился с его требованиями и передал ему более 500 тысяч рублей.

В настоящее время проводятся следственные действия, направленные на установление всех обстоятельств и закрепление доказательственной базы. Расследование уголовного дела продолжается.

Трагедия на полигоне

Военным следственным отделом Следственного комитета РФ по Псковскому гарнизону по результатам доследственной проверки возбуждено уголовное дело по факту гибели военнослужащего по призыву войсковой части 07264 рядового Владимира К.

Установлено, что 13 февраля К. в составе подразделения участвовал в занятиях по огневой подготовке на полигоне Завеличье, расположенном в посёлке Кислово Псковской области. По окончании упражнения начальных стрельб К. выстрелил себе в голову из закреплённого за ним автомата, что повлекло его смерть.

На место происшествия незамедлительно прибыли сотрудники военного следственного отдела по Псковскому гарнизону, которые произвели осмотр места происшествия.

Следствие по делу продолжается.

По материалам военно-следственных органов.

Наезд со смертельным исходом

Прапорщик Игорь Безденежных из войсковой части 2055 признан виновным в совершении преступления, предусмотренного ч. 3 ст. 264 УК РФ (нарушение правил дорожного движения и эксплуатации транспортных средств, повлёкшее по неосторожности смерть человека).

Следствием и судом установлено, что 23 августа прошлого года Безденежных, управляя личным автомобилем «Ауди А6» в городе Черняховске, на нерегулируемом пешеходном переходе совершил наезд на гражданку Цыкунову, которая от полученных многочисленных травм скончалась на месте.

Приговором Калининградского гарнизонного военного суда Безденежных назначено наказание в виде лишения свободы сроком на 1 год с отбыванием в колонии-поселении и права управления транспортными средствами на срок 2 года.

Премии с «откатами»

Вынесен приговор бывшему военнослужащему войсковой части 00005 капитану 2 ранга запаса Михаилу Буркину и бывшему военнослужащему Ленинградской военно-морской базы подполковнику запаса Андрею Литвинчуку.

В конце апреля 2011 года Литвинчук, будучи должностным лицом Управления финансового обеспечения по Санкт-Петербургу, Ленинградской области и Республике Карелия Минобороны РФ, предложил командиру в/ч 00005 Буркину совершить хищение государственных денежных средств, выделяемых для дополнительного материального стимулирования военнослужащих. Буркин согласился на это и по договорённости с Литвинчуком направлял в Управление финансового обеспечения документы, в которых искусственно завышал численность военнослужащих вверенной ему воинской части для увеличения размера денежных средств, выделяемых на эти цели. При поступлении из Управления финансового обеспечения денег Буркин распределял их среди подчинённых при условии, что после получения они возвратят ему ровно половину. А он, в свою очередь, передавал Литвинчуку часть похищенной суммы.

Таким образом, Буркин и Литвинчук в период с июня 2011 года по январь 2012 года похитили свыше 2 миллионов рублей. Вину в совершении преступления, предусмотренного ч. 4 ст. 159 УК РФ (мошенничество, совершённое лицом с использованием своего служебного положения, в особо крупном размере) Буркин признал частично, а Литвинчук не признал вовсе. Несмотря на это, Санкт-Петербургский гарнизонный военный суд, изучив представленные следствием доказательства совершения Буркиным и Литвинчуком мошенничества, признал их виновными в инкриминируемом преступлении и

приговорил к 1 году лишения свободы и 2 годам и 6 месяцам лишения свободы с отбыванием наказания в колонии общего режима соответственно.

Такие прыжки никому не нужны

Доказательства, собранные военным следственным отделом Следственного комитета РФ по гарнизону Залив Стрелок, признаны судом достаточными для вынесения обвинительного приговора бывшим военнослужащим войсковой части 15118 старшему лейтенанту Павлу Палянскому и лейтенанту Павлу Яборову. Они признаны виновными в совершении преступления, предусмотренного пп. «а», «в» ч. 2 ст. 238 УК РФ (оказание услуги, совершённое группой лиц, не отвечающей требованиям безопасности жизни или здоровья потребителей, повлёкшей по неосторожности причинение смерти человеку).

Установлено, что Палянский, являясь председателем клуба «Крылатые витязи», и привлечённый им Яборов, зная о том, что указанная общественная организация не прошла регистрацию в Департаменте авиации Центрального совета ДОСААФ России, организовали обучение граждан парашютному делу и их допуск к выполнению прыжков.

В марте 2014 года во время десантирования с высоты 800 метров у 27-летней девушки не раскрылся парашют, в результате чего она упала на землю, получив травмы, не совместимые с жизнью. Согласно заключению экспертов, причиной случившегося стал неправильно уложенный парашют.

Решением Фокинского гарнизонного военного суда Палянскому и Яборову назначено наказание в виде лишения свободы на срок 4 года 2 месяца и 3 года 8 месяцев соответственно с отбыванием в колонии общего режима и штрафа в размере 150 тысяч и 100 тысяч рублей соответственно. Суд также обязал их выплатить матери погибшей 1,2 миллиона рублей в счёт возмещения причинённого ей морального вреда.

Похитил телефон, на службу не являлся...

Вынесен приговор рядовому-контрактнику Михаилу Симанову из войсковой части 02511.

Расследованием уголовного дела и в суде установлено, что в апреле прошлого года в Вологде Симанов похитил у несовершеннолетнего гражданина мобильный телефон. Кроме того, он свыше месяца без уважительных причин не являлся в войсковую часть 18401-1 М, куда был прикомандирован, а проводил время по своему усмотрению в Вологде. Тем самым уклонялся от исполнения своих служебных обязанностей, нарушив порядок прохождения военной службы.

Свою вину в инкриминируемых ему преступлениях, предусмотренных ч. 1 ст. 159 УК РФ (мошенничество) и ч. 4 ст. 337 УК РФ (неявка в срок на службу без уважительных причин продолжительностью свыше одного месяца), Симанов признал в полном объёме.

Вологодский гарнизонный военный суд по результатам оценки собранных следствием доказательств признал Симанова виновным в инкриминируемых ему преступлениях. Суд учёл в качестве смягчающих обстоятельств положительную характеристику Симанова и его чистосердечное раскаяние, назначив ему наказание в виде лишения свободы сроком на 1 год с отбыванием его в колонии-поселении.

Вырубил лес на территории части

Бывший командир войсковой части 42737 полковник Юрий Звягинцев признан виновным в совершении преступлений, предусмотренных ч. 3 ст. 260 (незаконная рубка лесных насаждений) и ч. 3 ст. 160 УК РФ (присвоение и растрата).

ИЗ ЗАЛА СУДА

Следствием и судом установлено, что Звягинцев в период с 29 июля 2009-го по июль 2012 года посредством нанятых рабочих произвёл незаконную рубку лесных насаждений различных пород деревьев, произраставших на территории воинской части. В результате государству был причинён ущерб на сумму 7,2 миллиона рублей. В дальнейшем часть незаконно добытой древесины он безвозмездно передал своей знакомой.

Решением Читинского гарнизонного военного суда Звягинцеву назначено наказание в виде лишения свободы сроком на 4 года с отбыванием в исправительной колонии общего режима. Одновременно суд удовлетворил в полном объёме гражданский иск на сумму причинённого ущерба.

Взятка в виде ноутбука

Командир учебной роты в/ч 14258 майор Сергей Бембеев признан виновным в совершении преступления, предусмотренного ч. 1 ст. 290 УК РФ (получение взятки). Установлено, что в конце 2013 года он предложил подчинённому, прошедшему обучение в школе младших специалистов, за взятку в виде ноутбука «решить вопрос» о направлении его для дальнейшего прохождения службы в любой регион страны. После получения ноутбука стоимостью около 8 тысяч рублей офицер, воспользовавшись доверительным отношением к себе со стороны командования части, организовал издание соответствующего приказа.

Решением 94-го гарнизонного военного суда Бембееву назначено наказание в виде штрафа в 15-кратном размере от суммы взятки, то есть более 120 тысяч рублей.

«Воспитание» с сотрясением мозга

Замкомвзвода из в/ч 39995 сержант-контрактник Степан Копанев признан виновным в совершении преступления, предусмотренного п. «а» ч. 3 ст. 286 УК РФ (совершение должностным лицом действий, явно выходящих за пределы его полномочий и повлёкших существенное нарушение прав и законных интересов граждан, с применением насилия).

Летом прошлого года Копанев, желая наказать двоих солдат, один из которых обратился к нему не по воинскому званию, а второй медленно, по его мнению, наводил порядок в расположении, избил их. При этом у одного из потерпевших врачи диагностировали закрытую черепно-мозговую травму и сотрясение головного мозга.

Приговором Черемховского гарнизонного военного суда Копаневу назначено наказание в виде лишения свободы сроком на 3,5 года с отбыванием в исправительной колонии общего режима, права занимать должности на государственной службе и в органах местного самоуправления, связанные с осуществлением организационно-распорядительных и административно-хозяйственных функций, сроком на 3 года, а также воинского звания сержант.

По материалам военно-следственных органов.

Полосу подготовил Владимир МОХОВ, «Красная звезда».

«ФИТИЛЁМ СТАЛ МАЙДАН...»

Заместитель командира бригады «Кальмиус» Владимир Феленко рассказывает, почему жители Донбасса взяли в руки оружие и почему они считают себя частью большого русского мира

В жестокое время довелось жить советским офицерам, которым судьбой было уготовано стать в строй защитников Отечества в 1970–1980-е годы. Все мы, многонациональная семья, вместе учились, служили, гордились тем, что защищаем великую державу. Но после распадения СССР каждому из нас пришлось делать выбор. Некогда единые Вооружённые Силы превратились в армии ушедших в свободное плавание бывших союзных республик. Большинство советских офицеров продолжило военную службу в Российской Федерации, остальные – в Азербайджане, в Армении, на Украине... Десяткам тысяч пришлось по разным причинам снять погоны, оказавшись никому не нужными на «гражданке».

Мой собеседник – человек непростой судьбы. Капитан-лейтенант **Владимир Феленко** (на верхнем снимке слева). Он родился 8 июля 1960 года. Окончил Донецкое высшее военно-политическое училище инженерных войск и войск связи в 1984 году. До училища служил срочником в Сухопутных войсках. Офицерская служба проходила на Северном флоте ВМФ СССР. Затем, в 1991-м, когда не стало Союза, – увольнение в запас, переезд на родину в Донецк, ставший частью независимой Украины.

Мы встретились вечером 18 февраля, когда стало известно, что ополченцы ДНР и ЛНР совместными усилиями взяли Дебальцево. Российские телеканалы крутили «картинку», как только что вышедшие из боя ополченцы подрезают на одном из сохранившихся высотных зданий Дебальцева флаг Новороссии. С этого и пошёл наш разговор...

– Володя, ополчение взяло наконец Дебальцево. Это ожиданный для тебя исход боёв или можно было ожидать более серьёзного сопротивления, как вы говорите, «укропов»?

– Дебальцево до конца ещё не освободили, хотя исход боёв в общем-то уже ясен. До сих пор в разных частях города продолжаются боестолкновения. Позиции вооружённых сил Донецкой и Луганской народных республик находятся на трассе между Дебальцевом и контролируемым украинскими войсками Артёмовском. Так что основную транспортную артерию мы противнику напрочь перекрыли. Для него какие-либо перебросски техники и вооружения невозможны в принципе. Имеют место частичные прорывы малочисленных групп, но организованно подразделениям с техникой из «котла» уже не вырваться. Вокруг Дебальцева сейчас находится, поверь мне, наша очень мощная группировка, и шансов выстоять у противника, по сути, никаких.

– Как бы ты оценил сегодняшнее состояние украинской армии по сравнению с сентябрём прошлого года? Она стала сильнее по выучке, техническому оснащению, моральному духу?

– Оценивать моральный дух я не берусь. Что касается выучки, то противник стал более умелым, но, на мой взгляд, не более сильным. То, что представляло противостоящее нам прошлым летом воинство, можно сравнить со стадом Маугли, которое прыгало по нашим полям. Если человек не духовит...

– Имеешь в виду, идейно не мотивирован?

– Вот-вот, то выучка на пользу никак не пойдёт. У них морально-психологическое состояние – это употребление наркотиков, алкоголя, иначе они на поле боя не появляются. Это тебе ответ на вопрос о моральном духе.

– Кто более опасный противник: армейские части или добровольческие подразделения, укомплектованные украинскими националистами?

– Ни те ни другие не имеют профессиональной выучки. Именно профессиональной выучки, которая необходима для успеха в бою. Слушай, Илья, мы с тобой знаем, есть понятие «военная наука»! Так вот, ни о каких даже её основах наш противник не ведает. Как военные люди они неграмотны.

– Подожди, офицеры ВСУ военные вузы окончили, некоторые даже за границей учились, Ирак прошли...

– Я не знаю, чему их там учили, я тебе говорю как человек, который с ними в бою сталкивается...

– В СМИ немало говорится о наёмниках на стороне Украины. Тебе самому доводилось их видеть?

– Да, в июле прошлого года границу между Донбассом и Российской Федерацией охраняли и защищали в основном поляки. Специалисты серьёзные, серьёзная выучка. Где обучены? Естественно, в школах НАТО. Они не трусливы, способны к тактической хитрости, стрелковым оружием хорошо владеют. Был случай, когда четыре поляка просочились через нашу плотную линию обороны и ударили с тыла. Из тех подразделений, что тогда нам противостояли в районе границы, они как профессионалы были самым серьёзным противником.

– Сообщалось, что поляки задействовали свою частную военную компанию (Analizy Systemowe Bartlomiej Sienkiewicz, или ASBS Othago. – Ред.), созданную их министром внутренних дел Сенкевичем...

– Илья, спроси что попроще... Наша военная разведка наверняка знает.

– А в других районах, например под Донецком, не приходилось сталкиваться с наёмниками из западных ЧВК?

– В аэропорту с их стороны были очень серьёзные бойцы. Это не ВСУ. Это специально подготовленные профи. Конечно, и среди заданействовали и обычные армейские подразделения – знаешь, всякого рода тыловые подразделения, которые подвозят и отвозят. Снаряды, продукты... В аэропорту нам противостояли в основном профессиональные вояки. Но «Моторола», конечно, с ними профессионально сработал.

– Ты об Арсении Павлове, бывшем морпехе?

– У нас принято по позывным – так как-то надёжнее...

– О масштабах разрушения в Донецке и его пригородах разное говорят. Какова реальная картина?

– Порядка 220 трансформаторных подстанций выведено из строя. Дома ближайшей к фронту линии разбиты артиллерией украинской армии. Тебе, привыкшему к мирной московской жизни, это сложно представить. Жить там невозможно. Стены обрушены, перекрытия обрушены. Людей погибло только за один день перемирия, 14 февраля, 47 человек! Из них лишь 3 человека – военнослужащие, а 44 – гражданские.

– Твой дом ещё раньше обстреливали?

– Не так, как досталось городу 14-го. По всему Донецку вёлся огонь с севера и северо-запада, то есть районов под контролем украинской армии. Вот тебе и слова киевских политиков о стремлении к миру.

– Не обидаешься ты, Володя. Помнишь, в советское время Североморск? Мы, молодые морские офицеры, сидели вечерами по офицерской традиции – русские, украинцы, белорусы. Слышал от наших ветеранов из Сухопутных войск, что и украинский НГШ Виктор Мужеико, когда в Ленинградском ВОКУ учился, а затем ротой в 6-й гвардейской Берлинской бригаде командовал, был нормальным парнем, а теперь...

– Смутное время пришло, а может, время великих перемен? В будущее трудно заглянуть. Наверное, и югославские офицеры из ЮНА до 91-го не думали, что хорват на серба пойдёт, вместе ракию пили. А затем стравили... Думаешь, мы в Донбассе два года назад предполагали, что так будет?

– Да уж, на Украине фактически - гражданская война. Как ты считаешь, возможно ли примирение? Готово ли население Донбасса жить в составе единой Украины или предстоит ещё один раунд боевых действий в борьбе за независимость?

– Извини, вопрос банален. Как на него ответить, даже не знаю. Как можно назвать этих людей, из-за которых погибли дети, мирное население, разбиты дома? Я был украинцем, а знаешь, кто я сейчас? Я русский. Мне стыдно, что я был украинцем...

Я не учёный-этнограф, не доктор социологических или философических наук. Я тебе скажу, как простой житель Донбасса. Эта нация себя изжила. Она была надумана. Мне печально, что так получилось в историческом смысле, именно в историческом, что украинская нация захотела стать очередным рейхом. Фашисты во время оккупации Украины в 1943 году себя так не вели.

Моя мать находилась в фашистской оккупации на территории Украины. Она ни разу не была свидетелем того, чтобы солдаты вермахта – гитлеровцы (!) – специально вели огонь по мирным жителям. Да, грузили в эшелоны и отправляли на работу в Германию. Мою тётку отправили в Германию. Но не было таких издевательств, как сегодня!

В сёлах и деревнях Донбасса, оккупированных киевским воинством, в настоящее время идут грабежи. Эти горе-вояки забирают золото, оргтехнику, даже изношенные сапоги. На «Укрпочте» километровые очереди. Отправляют всё барахло в свой фатерланд! Они Донбасс своей родной землёй и не считают. Это показатель украинской армии. Какое может быть им прощение? Как можно с ними жить в составе одного государства? Нет уже единой Украины, нет...

– Как ты думаешь, пойдут киевские власти на конституционную реформу, как это предусмотрено февральскими минскими договорённостями? Или это лишь уловка, чтобы с помощью Запада опять поднакопить силушку и ударить по Новороссии?

– Никогда они на настоящую конституционную реформу не пойдут так, чтобы по справедливости, по правде. Наш народ, жители ДНР, ЛНР, сделали выбор. Диктат из Киева тех людей, кто там сегодня у власти, мы уже никогда не примем.

Вот, говорят, они готовы нас реабилитировать... Ты мне скажи, как можно реабилитировать человека, который защищает свою Родину, свою землю, свои детей? Это прямой долг и обязанность каждого человека, если он, конечно, человек! Если о чём и говорить, так о возможности реабилитации тех, кто стрелял по мирным городам. Да и то, надо людей спросить, готовы ли они простить убийц и насильников?

– Глава ДНР Александр Захарченко (на нижнем снимке в центре) **сказал, что если киевские власти не будут соблюдать перемирие и продолжат обстрелы городов, то ополчение пассивно сидеть не будет. Оно пойдёт на Мариуполь, а потом на Харьков. Не буду давать политических оценок этим словам, сказанным с солдатской прямотой. Ты мне лучше скажи как военный человек, наступательный порыв у бойцов Новороссии сохраняется или нужна всё же передышка?**

– Никакой передышки бойцам не нужно. Думаешь, мы не видим, что в Киеве задумали. Осенью прошлого года ведь так же было. Пошли разговоры: хватит, повоевали, зарядимся... А «укропы» боевую технику ремонтируют, до укомплектовываются, боезапасы пополняют. А затем опять обстрелы... Я понимаю: ситуация международного плана, геополитика. Но боец, когда сталкивается с тем, что по нему лупит артиллерия, а ещё хуже по жилым домам его родных и близких, думает не о высокой политике, а о том, чтобы отогнать эту мразь как можно дальше от границ Донбасса, хоть до Киева.

Мы весной 2014-го стали свободными людьми, как и жители Крыма, как жители Севастополя. Когда я и мои товарищи почувствовали в руках оружие, добытое, кстати, нами самими в бою, знаешь, какой был прилив душевных сил! Тебе из мирной Москвы многое иначе видится. Понимаю, мир важен – особенно, когда барабаны войны бьют вовсю почти в центре Европы, идут танковые бои... Это так. Я не провидец, но боюсь, пока в Киеве у власти эти деятели... Нет, увы, не обойдётся, и крови может быть по колено, если они не угомонятся.

– Ладно, не будем о большой политике. Выскажи своё мнение, почему не поднимаются Харьков, Херсон, Запорожье. Их жителей всё устраивает?

– Всё я тебе для газеты сказать не могу. Не так просто там, в том числе в плане настроений населения. Поверь, мы ведём работу в этих областях по всем фронтам. Нужно что ли больше пассионарности, а когда люди как обыватели смотрят, чья возьмёт, ждут, что к ним придут, всё организуют...

– Порой можно услышать от политологов, что жители Донбасса ощущают себя частью большого русского мира, расколотого распадом СССР. Или это лишь мнение оторванных от реальной жизни диванных экспертов?

– Почему Донбасс поднялся? Потому что, когда увидели майдан, это стало фитилём, который поднял людей. Они решились на это, чтобы отвести беду, чуму от их дома. Вот почему люди поднялись. Потому что Донбасс является частью русского мира, русского! Хоть первые большевики – сейчас уже никто не скажет, почему они так решили, – отдали земли Новороссии в состав Украинской ССР, а в 1920–1930-е годы, что тоже не секрет, проводилась принудительная украинизация населения...

– Мы-то с тобой из курса истории КПСС знаем, что на заре Советской власти лидеры большевиков были одержимы идеей мировой революции и весьма вольно осуществляли национально-территориальное деление земель бывшей Российской империи. Считалось, что всё это временно, ведь скоро вся Европа и Азия будут Союзом нерушимых республик свободных...

– Значит, пришло время исправлять историческую ошибку. И абсолютно не важно, будет ли Донбасс в составе Российской Федерации, самостоятелен или объединится с ЛНР. Суть не в этом. Суть в том, что мы не хотим жить в царстве чумы. Мы будем частью русского мира.

– Мне казалось, что Киев тоже был частью русского мира.

– Киев никогда не был частью русского мира, во всяком случае, центром, если только в Средневековье. Да и то... Почитай хотя бы Ломоносова. А «Сказание о Словене и Руссе»? Словенск Великий – прашур Новгорода Великого, Старая Русса...

– И всё же в прошлом столетии Киев был частью русского мира. В этом городе всегда говорили на русском языке. Я в нём жил, а потом был курсантом высшего военно-морского училища. Что случилось с киевлянами? Киевлян же на майдане не было?

– А пирожки кто носил? Они носили пирожки и булочки и кормили этот майдан. Они трусы и предатели...

– Остаётся произнести: «O sancta simplicitas! – О святая простота!» Теперь, думаю, многие киевляне думают иначе, особенно те, чьи дети бессмысленно гибнут в Донбассе. Если бы сейчас на территории ДНР и ЛНР проводился референдум, высказались бы люди за интеграцию республик в единое образование Новороссию?

– Естественно. Только за интеграцию в Новороссию. В любое другое образование ДНР и ЛНР без нынешней Украины – мы считаем её фашистской. А что касается симпатичных тебе киевлян, то сейчас они воюют против нас. Участникам так называемой АТО («антитеррористической операции». – Ред.) выделяют земельные участки под Киевом, а в реальности они получают места для своих будущих могил. Но не все воспользуются ими. Тела многих военнослужащих ВСУ их командование даже не забирает с поля боя. В том же Дебальцеве. Мы их хороним в безымянных могилах, не гнить же им неупокоенными...

– Каково в твоём соединении процентное соотношение коренных жителей Донбасса и добровольцев из других регионов?

– Примерно 90 процентов – местные жители из ДНР, а 10 процентов - добровольцы из других регионов, украинских.

– Потери в нынешних боях большие?

– И один человек – это много для боевых товарищей... Без потерь войны не бывает. Но подчеркну, что противник теряет значительно больше.

– Володя, с какого времени ты в боях, и почему пошёл воевать? Ведь ты, вообще-то, уже не молод.

– Когда беда пришла на родную землю. Скажу честно, если я был бы сугубо гражданским человеком, не знаю, как бы поступил. Но я офицер, профессионал у нас такая с тобой, Илья, Родину защищать. Нас так воспитали в советское время. И не важно, что я уже был в отставке. Я считал: надо остановить беду.

Ты знаешь, я морской офицер и не являюсь общевойсковым командиром. Но пригодилось то, что служил срочную в пехоте. Я быстро всё вспомнил, сохранилось осталось в основном то же. Украинская армия жила, да и живёт, за счёт советских запасов.

Конечно, мой опыт политработника с одной стороны бесполезен. Марксизм-ленинизм против «укропов» не поможет, но с точки зрения управления – это приобретённые качества управления людьми, работы с ними. И я пошёл командиром роты ополчения.

Поначалу, не скрою, это было – извини, что утирую – «подразделение пигмеев». Один автомат на 3–4 человека. Сам понимаешь, так не повоюешь. Стали забирать оружие у милиции. Потом в боях появилось трофейное оружие, но, скажу откровенно, его не хватало, как и боеприпасов. Моя рота, подчеркну, воевала оружием, добытым нами самими. Так мы летом 2014-го остановили фашистов.

Ты, вот, спросил, как я попал в ополчение? Задавался об этом, когда только ещё начинались митинги у областной администрации. В Донецке у «укропов» за свои две тысячи долларов купил новый автомат. К нему 5 рожков с патронами, штык-нож. Конечно, я наврал жене, что поеду в Запорожье. А сам подался к Стрелкову. Она узнала обо всём позднее – после ранения.

Не мог я поступить иначе. Понимаешь, мозг жгла боль от осознания того, что нарушены наши традиции. В 1942 году мой дядька погиб на Балтийском флоте – на тральщике он подорвался на мине. За что он воевал? Чтобы освободить нашу землю от фашистов. Так вот и я буду защищать Донбасс от фашистов.

Беседовал
Илья НИКОЛАЕВ,
«Красная звезда».

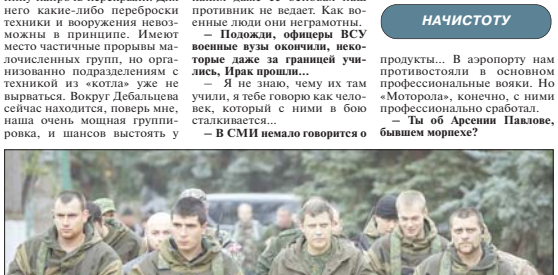

Диктат из Киева тех людей, кто там сегодня у власти, мы уже никогда не примем.

Я был украинцем. А знаешь, кто я сейчас? Я – русский.

В сёлах и деревнях Донбасса, оккупированных киевским воинством, в настоящее время идут грабежи.

НАЧИСТОТУ

УКРАИНА НА ПЕРЕПУТЬЕ

Бывший премьер-министр Николай Азаров размышляет, можно ли было избежать гражданской войны в центре Европы

В последнее время заметен рост медийной активности бывшего премьер-министра Украины Николая Азарова, который в январе прошлого года под давлением майдана был отправлен в отставку и вскоре покинул страну. Некоторые аналитики даже высказали предположение, что у Николая Яновича есть политическое будущее: то ли в качестве главы «правительства в изгнании», то ли лидера здравомыслящих сил, которые придут к власти в Киеве после окончательного фиаско нынешних украинских правителей...

Гадать по поводу дальнейшей политической судьбы Николая Азарова не будем. Отметим лишь, что недавний выход его книги в московском издательстве «Вече» всё же, видимо, не случаен.* Известный украинский политик, вынужденный уйти в территории РФ, стремится подвести итог прожитым годам, тем более что значительная часть жизни Николая Яновича прошла в РСФСР.

Родился Азаров в декабре 1947 года в Калуге. В 1971-м окончил геологический факультет МГУ им. М.В. Ломоносова. Затем трудился на комбинате «Тулауголь», руководил лабораторией научно-исследовательского и проектно-конструкторского угольного института в городе Новомосковске Тульской области.

И только в 1984 году переехал в Украинскую ССР, где до 1995-го был вначале заместителем, а затем директором Украинского государственного научно-исследовательского и проектно-конструкторского института горной геологии, геомеханики и маркшейдерского дела (город Донецк). В 1986 году он стал доктором геолого-минералогических наук.

Наверное, нет необходимости пересказывать в нашей публикации всю «украинскую биографию» Азарова. Укажем только на то, что в марте 2010 года имевшая тогда в Верховной раде большинство Партия регионов выдвинула его кандидатом на пост главы правительства Украины, и он почти четыре года стоял во главе кабинета министров.

Естественно, сегодня, когда трагические события на Украине приковали к себе внимание всего мира, автор пытается представить общественности своё видение причин сложившейся ситуации. В книгу включён обширный фактологический материал, раскрывающий все стороны экономического и социального развития Украины в 2010–2013 годах. Он даёт понять, как развивалась Украина, её экономика и социальная сфера в те годы, и отчасти позволяет уяснить, каковы же истоки раскола украинского общества, которое вылилось в итоге в государственный переворот и гражданскую войну на Украине.

Конечно, автор рассказывает не обо всём, что ему стало известно, как второму человеку в украинском государстве. Он подчёркнуто корректен в оценках Януковича и его «донецкого клана», которые, по оценке большинства экспертов, далеко не безгрешны и своими метаниями между Западом и Россией облегчили февральский переворот в Киеве.

Предисловие к книге написал бывший премьер-министр РФ Сергей Степашин, который считает, что сделана она честно и откровенно. Автор, по его мнению, «убедительно показал, как внешними силами готовился на Украине захват власти, как умело манипулировали они общественным сознанием с его книгой возникает мысль, может быть, и неверная: автор в какой-то мере идеалист, полагающий возможным построить на земле Украины «социальное государство» в рамках представлений западноевропейских социал-демократов.

Такая устремлённость благородна, но насколько она возможна в наше время? Ведь «социальное государство», предполагающее заботу государства о своих гражданах и в известной мере социальную справедливость, было в 1950-е годы вынужденным ответом Запада на притягательную модель жизнеустройства, предложенную СССР. Не стало Советского Союза, и для «хозяев истории», пытающихся задавать тон и на постсоветском пространстве, отпала необходимость в «социальном государстве», требующем немалых расходов на поддержание высокого качества жизни среднего класса...

В своей книге Николай Янович подробно рассказывает о проводимых им экономических реформах, которые, как он подчёркивает, «не были рассчитаны на мгновенный результат, этакое «экономическое чудо», и вместе с тем даже за столь ограниченное время их позитивный эффект очевиден».

В эти годы (2010–2013), утверждает Азаров, Украиной «управляла не «банда преступников», только и занимавшихся «расхищением национальных богатств», как уверяли лозунги майдана, а команда квалифицированных и профессиональных специалистов, нацеленных на превращение Украины в современное европейское государство». «Если бы это было не так, – пишет бывший премьер-министр Украины, – то кто тогда может внятно и убедительно объяснить, как удалось за 3 года в 1,6 раза увеличить реальные доходы населения, провести масштабные работы по модернизации инфраструктуры?»

Последовательный сторонник создания Единого экономического пространства с Россией, Казахстаном и Белоруссией, Николай Азаров и в своей книге проводит эту мысль. «Надо ориентироваться, – указывает он, – в основном на интенсивное развитие внутреннего рынка, всестороннюю кооперацию с Россией, Казахстаном, Китаем, Индией, другими азиатскими странами. Именно там наш потенциальный рынок, именно там фокусируются сейчас интересы основных глобальных игроков».

Разумеется, эти мысли обращены к следующему поколению украинских правителей – тех, кто придёт к власти после Яценюка, Турчинова и им подобных. Этим деятелям в книге даётся нелицеприятная характеристика. «...Эти новоявленные «вожди», своими руками не построившие даже деревянного сортира, – пишет автор, – принесут – и уже принесли – громадные беды прежде всего самому народу Украины. Именно народ, простые люди в очередной раз обречены на страдания и лишения».

В своей книге Азаров пытается доказать, что, если бы не майдан и смена власти, экономика Украины продолжала бы набирать темпы роста. На основе договорённостей с Россией и Китаем в страну впервые за многие годы должна была прийти рекордная сумма прямых инвестиций и льготных кредитов в размере более 40 млрд долларов, превышающая все инвестиции за 23 года существования Украины. Это давало возможность сделать мощный рывок в развитии, обеспечить значительный рост доходов населения.

В бюджет 2014 года закладывались 8 процентов роста ВВП. Правительство приняло принципиальное решение отказаться от кредитов МВФ, и не было абсолютно никакой необходимости повышать тарифы для населения.

Азаров упоминает отдельные договорённости с Россией и Китаем. РФ обязалась предоставить разовый кредит в объёме 3 млрд долларов по льготной ставке (кредит был предоставлен в декабре 2013 года), общий пакет инвестиционных программ предусматривал финансирование в объёме 15 млрд долларов. Продолжались и текущие проекты: по достройке двух энергоблоков Хмельницкой атомной станции, завода по изготовлению полуфабрикатов ядерного топлива в Кировоградской области, по запуску в серийное производство самолётов Ан-148, Ан-158, Ан-70.

С Китаем были подписаны соглашения о строительстве заводов по переработке угля в газ общей стоимостью 3 млрд долларов, контракт на поставку зерна в Китай в объёме 10 млн тонн ежегодно с перечислением аванса в размере 1,5 млрд долларов. Китайская государственная компания СИТИК через Китайский инвестиционный фонд брала на себя обязательства обеспечить строительство социального жилья на 15 млрд долларов. Было подписано межправительственное соглашение о строительстве порта в Керчи, обеспечивающего переправку зерна на общую сумму 3,5 млрд долларов. Ещё на 1,5 млрд долларов было подписано соглашение о концессионном строительстве окружной дороги вокруг Киева.

Благодаря всем этим инвестициям и кредитам Украине было бы обеспечено благополучное и интенсивное развитие на годы вперёд. Увы, эти проекты уже не будут реализованы. Майдан принёс на землю Украины гражданскую войну, чреватую, по самому пессимистическому прогнозу, утратой государственности.

Судя по книге, Николай Азаров – оптимист. Сегодня, подчёркивает он, «выход только один – надо менять власть, но приводить во власть следует только тех, кто делом показал, на что способен». По его словам, «рано или поздно на Украине установится демократическое правительство национальных интересов».

Игорь ЗОТОВ,
«Красная звезда».

** Азаров Н.Я. Украина на перепутье. Записки премьер-министра. – М.: Вече, 2015.*

«Рано или поздно на Украине установится демократическое правительство национальных интересов».

НОВЫЕ КНИГИ

Информация об итогах продаж

Информация о отношении несостоявшимся лотов:

Аукцион 29.12.2014 (информационное сообщение от 10 ноября 2014 г.) Поступило 13 заявок.

Информация о отношении несостоявшимся лотов:

Лот № 1 (предложение от 28 августа 2014 г. № 14.0225.), признан несостоявшимся, так как не поступила ни одна заявка.

Лот № 2 (предложение от 6 октября 2014 г. № 14.0277), признан несостоявшимся, так как не поступили ни одной заявки.

Лот № 3 (предложение от 6 октября 2014 г. № 14.0278), признан несостоявшимся, так как не поступили ни одной заявки.

Лот № 5 (предложение от 6 октября 2014 г. № 14.0281), признан несостоявшимся, так как не поступили ни одной участки.

Лот № 6 (предложение от 6 октября 2014 г. № 14.0282), признан несостоявшимся, так как не поступили ни одной заявки.

Лот № 7 (предложение от 6 октября 2014 г. № 14.0283), признан несостоявшимся, так как не поступили ни одной заявки.

Лот № 8 (предложение от 6 октября 2014 г. № 14.0284), признан несостоявшимся, так как не поступили ни одной заявки.

Лот № 9 (предложение от 6 октября 2014 г. № 14.0286), победитель ООО «Стройкомплект» цена приобретения 12 092 216 рублей 00 копеек.

Аукцион 16.01.2015 (информационное сообщение от 10 ноября 2014 г.) Поступило 16 заявок.

Информация о отношении несостоявшимся лотов:

Лот № 1 (предложение от 1 октября 2014 г. № 14.0275), признан несостоявшимся, так как не поступила ни одной заявки.

Лот № 4 (предложение от 7 октября 2014 г. № 14.0286), признан несостоявшимся, так как не поступили ни одной заявки.

Лот № 5 (предложение от 8 октября 2014 г. № 14.0288), признан несостоявшимся, так как не поступили ни одной заявки.

Лот № 7 (предложение от 29 октября 2014 г. № 14.0334), признан несостоявшимся, так как не поступили ни одной заявки.

Информация о отношении состоявшимся лотов:

Лот № 2 (предложение от 6 октября 2014 г. № 14.0279), победитель ООО «Мистер-Авто» цена приобретения лота составила 282 825 рублей 00 копеек.

Лот № 3 (предложение от 6 октября 2014 г. № 14.0281), победитель ООО «МеталлКомплект» цена приобретения лота составила 2 528 330 рублей 00 копеек.

Лот № 6 (предложение от 14 октября 2014 г. № 14.0302), победитель ООО «СТРАТУМ» цена приобретения лота составила 4 101 450 рублей 00 копеек.

Аукцион 20.02.2015 (информационное сообщение от 14 ноября 2014 г.) Поступило 13 заявок.

Информация о отношении несостоявшимся лотов:

Лот № 1 (предложение от 6 октября 2014 г. № 14.0274), признан несостоявшимся, так как не одной участники заявки не поступили.

Лот № 4 (предложение от 06 октября 2014 г. № 14.0283), признан несостоявшимся, так как поступила одна заявка.

Лот № 8 (предложение от 6 октября 2014 г. № 14.0308), признан несостоявшимся, так как не одной заявки не поступило.

Информация о отношении состоявшимся лотов:

Лот № 2 (предложение от 6 октября 2014 г. № 14.0298), победитель ООО «Компания-Альянс» цена приобретения лота составила 1 993 715 рублей 00 копеек.

Лот № 3 (предложение от 6 октября 2014 г. № 14.0284), победитель ООО «СТРАТУМ», цена приобретения лота составила 2 879 175 рублей 00 копеек.

Лот № 7 (предложение от 8 октября 2014 г. № 14.0298), победитель ООО «Калининградский двор» цена приобретения лота составила 319 140 рублей 00 копеек.

Публичное предложение 22.01.2015 (информационное сообщение от 26 ноября 2014 г.) Поступило 11 заявок, участниками признано 4 претендента.

Информация о отношении несостоявшимся лотов:

Лот № 2 (предложение от 27 октября 2014 г. № 14.0312), признан несостоявшимся, так как поступила одна заявка.

Информация о отношении состоявшимся лотов:

Лот № 1 (предложение от 31 октября 2014 г. № 14.0343), победитель ООО «Форвард-Авто» цена приобретения лота составила 1 591 090 рублей 50 копеек.

Аукцион 23.01.2015 (информационное сообщение от 26 ноября 2014 г.) Поступило 18 заявок.

Информация о отношении несостоявшимся лотов:

Лот № 1 (предложение от 06 ноября 2014 г. № 14.0334), признан несостоявшимся, так как поступила одна заявка.

Лот № 2 (предложение от 06 ноября 2014 г. № 14.0350), признан несостоявшимся, так как поступила одна заявка.

Лот № 5 (предложение от 06 ноября 2014 г. № 14.0353), признан несостоявшимся, так как поступила одна заявка.

Лот № 6 (предложение от 6 ноября 2014 г. № 14.0348), признан несостоявшимся, так как поступила одна заявка.

Лот № 8 (предложение от 22 октября 2014 г. № 14.0317), признан несостоявшимся, так как поступила одна заявка.

Информация о отношении состоявшимся лотов:

Лот № 4 (предложение от 06 ноября 2014 г. № 14.0346), победитель ООО «Домовитъ», цена приобретения лота составила 19 450 рублей 00 копеек.

Лот № 7 (предложение от 22 октября 2014 г. № 14.0314), победитель ООО «ДВА-Моторс», цена приобретения лота составила 1 437 708 рублей 00 копеек.

Аукцион 27.01.2015 (информационное сообщение от 3 декабря 2014 г.) По лотам не поступило заявок.

Информация о отношении несостоявшимся лотов:

Лот № 1 (предложение от 27 октября 2014 г. № 14.0308), признан несостоявшимся, так как поступила одна заявка.

Лот № 2 (предложение от 22октября 2014 г. № 14.0309), признан несостоявшимся, так как поступила одна заявка.

Лот № 3 (предложение от 31 октября 2014 г. № 14.0341), признан несостоявшимся, так как поступила одна заявка.

Лот № 4 (предложение от 27 октября 2014 г. № 14.0325), признан несостоявшимся, так как поступила одна заявка.

Лот № 5 (предложение от 27 октября 2014 г. № 14.0328), признан несостоявшимся, так как поступила одна заявка.

Аукцион 28.01.2015 (информационное сообщение от 3 декабря 2014 г.) Поступило 13 заявок,участниками аукциона 2 претендента.

Информация о отношении несостоявшимся лотов:

Лот № 1 (предложение от 27 октября 2014 г. № 14.0327), признан несостоявшимся, так как поступила одна заявка.

Лот № 3 (предложение от 27 октября 2014 г. № 14.0343), признан несостоявшимся, так как поступила одна заявка.

Лот № 4 (предложение от 27 октября 2014 г. № 14.0338), признан несостоявшимся, так как поступила одна заявка.

Лот № 5 (предложение от 27 октября 2014 г. № 14.0337), признан несостоявшимся, так как поступила одна заявка.

Лот № 6 (предложение от 22 октября 2014 г. № 14.0311), признан несостоявшимся, так как поступила одна заявка.

Лот № 7 (предложение от 31 октября 2014 г. № 14.0310), признан несостоявшимся, так как поступила одна заявка.

Лот № 8 (предложение от 21 октября 2014 г. № 14.0305), признан несостоявшимся, так как поступила одна заявка.

Информация о отношении состоявшимся лотов:

Лот № 2 (предложение от 06 октября 2014 г. № 14.0352), признан несостоявшимся, так как участники не допущены.

Аукцион 02.02.2015 (информационное сообщение от 10 декабря 2014 г.) Поступило 26 заявок, участниками аукциона признано 17 претендентов.

Информация о отношении несостоявшимся лотов:

Лот № 2 (предложение от 29 октября 2014 г. № 14.0331), признан несостоявшимся, так как поступила одна заявка.

Информация о отношении состоявшимся лотов:

Лот № 1 (предложение от 29 октября 2014 г. № 14.0330), победитель ООО «СТРАТУМ», цена приобретения лота составила 6 464 441 рублей 00 копеек.

Лот № 2 (предложение от 29 октября 2014 г. № 14.0335), победитель ООО «СТРАТУМ», цена приобретения лота составила 5 945 700 рублей 00 копеек.

Лот № 4 (предложение от 27 октября 2014 г. № 14.0319), победитель ООО «РусьСнаб», цена приобретения лота составила 6 928 937 рублей 00 копеек.

Лот № 5 (предложение от 31 октября 2014 г. № 14.0344), победитель ООО «Дальторгсервис», цена приобретения лота составила 1 837 476 рублей 00 копеек.

Аукцион 05.02.2015 (информационное сообщение от 17 декабря 2014 г.) Поступило 33 заявки.

Информация о отношении несостоявшимся лотов:

Лот № 1 (предложение от 27 октября 2014 г. № 14.0320), признан несостоявшимся, так как поступила одна заявка.

Лот № 5 (предложение от 29 октября 2014 г. № 14.0339), признан несостоявшимся, так как поступила одна заявка.

Информация о отношении состоявшимся лотов:

Лот № 2 (предложение от 31 октября 2014 г. № 14.0339), победитель ООО «Металлическая Компания», цена приобретения лота составила 3 439 773 рублей 00 копеек.

Лот № 3 (предложение от 31 октября 2014 г. № 14.0342), победитель ООО «СТРАТУМ», цена приобретения лота составила 3 707 407 рублей 00 копеек.

Лот № 4 (предложение от 31 октября 2014 г. № 14.0340), победитель ООО «Металлическая Компания», цена приобретения лота составила 2 729 287 рублей 00 копеек.

Лот № 6 (предложение от 19ноября 2014 г. № 14.0371), победитель ООО «Дальторгсервис», цена приобретения лота составила 5 802 716 рублей 00 копеек.

Аукцион 06.02.2015 (информационное сообщение от 17 декабря 2014 г.) Поступила 12 заявок,участники продажи признаны 7 претендентов.

Информация о отношении несостоявшимся лотов:

Лот № 1 (предложение от 06 ноября 2014 г. № 14.0349), признан несостоявшимся, так как не поступило ни одной заявки.

Лот № 2 (предложение от «29» октября 2014 г. № 14.0332), признан несостоявшимся, так как поступила одна заявка.

Лот № 5 (предложение от «29» октября 2014 г. № 14.0328), признан несостоявшимся, так как допущена одна заявка.

Лот № 6 (предложение от «6» ноября 2014 г. № 14.0347), признан несостоявшимся, так как не поступило ни одной заявки.

Лот № 1 (предложение от «6» ноября 2014 г. № 14.0349), признан несостоявшимся, так как не поступило ни одной заявки.

Лот № 5 (предложение от «29» октября 2014 г. № 14.0329), признан несостоявшимся, так как не поступило ни одной участник.

Информация о отношении состоявшимся лотов:

Лот № 3 (предложение от «27» октября 2014 г. № 14.0322), победитель ООО «Стройкомплект» цена приобретения лота составила 655 901 рубль 00 копеек.

Лот № 4 (предложение от «27» октября 2014 г. № 14.0321), победитель ООО «СТРАТУМ», цена приобретения лота составила 12 290 112 рублей 00 копеек.

Лот № 7 (предложение от «19» ноября 2014 г. № 14.0368), победитель ООО «СТРОЙ-Сервис», цена приобретения лота составила 3 229 725 рублей 00 копеек.

Публичное предложение 09.02.2015 (информационное сообщение от 24 декабря 2014 г.) Поступило 26 заявок, участниками продажи признано 8 претендентов.

Информация о отношении несостоявшимся лотов:

Лот № 3 (предложение от «27» октября 2014 г. № 14.0304), признан несостоявшимся, так как поступила одна заявка.

Лот № 4 (предложение от «08» октября 2014 г. № 14.0290), признан несостоявшимся, так как поступила одна заявка.

Лот № 5 (предложение от «06» октября 2014 г. № 14.0227), признан несостоявшимся, так как поступила одна заявка.

Лот № 7 (предложение от «27» октября 2014 г. № 14.0287), признан несостоявшимся, так как поступила одна заявка.

Лот № 8 (предложение от «08» октября 2014 г. № 14.0289), признан несостоявшимся, так как поступила одна заявка.

Лот № 9 (предложение от «13» октября 2014 г. № 14.0301), признан несостоявшимся, так как не поступила ни одной заявки.

Информация о отношении состоявшимся лотов:

Лот № 1 (предложение от «06» октября 2014 г. № 14.0291), победитель ООО «Металлическая Компания», цена приобретения лота составила 1 098 000 рублей 00 копеек.

Лот № 2 (предложение от «08» октября 2014 г. № 14.0303), признан несостоявшимся, так как участники на продажу не приобрели.

Лот № 6 (предложение от 25 августа 2014 г. № 14.0225), признан несостоявшимся, так как участники на продажу не приобрели.

УТВЕРЖДАЮ
Директор
Федерального государственного казенного учреждения
«Специальное территориальное управление имущественных отношений»
Министерства обороны
Российской Федерации
_____ С. Матус
« » февраля 2015 года

Информационное сообщение
о 25 февраля 2015 г. № 28
о продаже жилого помещения – квартиры, находящегося в собственности Российской Федерации
на аукционе «14» апреля 2015 года
(информационное сообщение
от 25 февраля 2015 г. № 28)

Организатор продажи – Федеральное государственное казенное учреждение «Специальное территориальное управление имущественных отношений» Министерства обороны Российской Федерации (Специальное территориальное управление Минобороны России), действующее на основании Устава в соответствии с Федеральным законом «О приватизации государственного и муниципального имущества» от 21 декабря 2001 г. № 178-ФЗ (в редакции Федерального закона от 23 июня 2014 г.

№ 14.0365, от 19 ноября 2014 г. № 14.0369, от 27 октября 2014 г. № 14.0315, 14.0376, 14.0377, от 2 декабря 2014 г. № 14.0375, 14.0376, 14.0377, 14.0398, 14.0399, 14.0400, от 17 декабря 2014 г. № 14.0405, 14.0406, 14.0407, 14.0408, от 23 декабря 2014 г. № 14.0414, 14.0415, от 06 октября 2014 г. № 14.0285, от 23 декабря 2014 г. № 14.0417, 14.0418, 14.0420)

от 29 октября 2014 г., № 14.0334, от 10 декабря 2014 г. № 14.0390, 14.0391, 14.0392, 14.0393, 14.0394, 14.0395, от 15 января 2015 г. № 15.0005

Место продажи имущества:

ФГКУ «Специальное ТУИО» Минобороны России

г. Москва, ул. Садовническая, д. 62, стр. 3, каб. 11. Срок приема заявок с 10:00 26 февраля 2015 г. по 17:00 27 марта 2015 г.

Задатки должен поступить на счет ФГКУ «Специальное ТУИО» Минобороны России не позднее «22» марта 2015 г.

Определение участников аукциона и оформление протокола определения участников аукциона осуществляется по адресу продажи

Время осмотра участниками аукциона имущества (при необходимости доверенности) по месту проведения аукциона:

«14» апреля 2015 г. (точное время аукциона можно уточнить по телефону).

Аукцион состоится «14» апреля 2015 г. (точное время указано в информационном лоте)

по адресу: г. Москва, ул. Садовническая, д. 62, стр. 3, каб. 11.

Форма аукциона – открытый по составу участников с подачей предложений о цене имущества в открытой форме.

Подведение итогов аукциона состоится «14» апреля 2015 г.

Лот № 1 (предложение от 12 ноября 2014 г. № 14.0361, от 19 ноября 2014 г. № 14.0369, от 27 октября 2014 г. № 14.0315, 14.0376, 14.0377, от 2 декабря 2014 г. № 14.0385, от 12 декабря 2014 г. № 14.0398, 14.0399, 14.0400, от 17 декабря 2014 г. № 14.0405, 14.0406, 14.0407, 14.0408, от 23 декабря 2014 г. № 14.0375, 14.0376, 14.0377)

Наименование имущества: Лот: Нежилое помещение и имущество, предназначенное для обслуживания и эксплуатации помещения:

(3 шт.), ПАК-200 (4 шт.), ПКС-2М (1 шт.), СП-12 (1шт.), КП-2 (1 шт.), КП-2 (1 шт.), КП-2 (1 шт.), КП-2 (1 шт.), КП-2-69 (1 шт.), КП-20 (1 шт.) ХП-0,4 (4 шт.), ЗС-36 (10 шт.), ЗАО-75 (18 шт.),

(2 шт.), ПП-1 (3 шт.), ПП-170 (1 шт.), ПП-40 (12 шт.), ПИКС-1 (1 шт.), ПИКС-2 (1 шт.),

(2 шт.), ПМ-60 (2шт.), ТМ-3М-1 (3 шт.), ПТ2Л-1 (1 шт.), ХПК-0,4 (4 шт.), ЗС-36 (10 шт.), ЗАО-75 (18 шт.),

(5шт.), ОМ-12 (2шт.), ОМ-4В (1 шт.), ТВН-12 (270 шт.), Т-15 (18 шт.), Т-4К (16 шт.), КЭ-10 (23 шт.), КАЭ3-3303 (1 шт.), ВАЗ-2106 (1 шт.), ОДА-915 (1 шт.), прицеп контейнеровоз НЛ-5 (1 шт.), полуприцеп ЧМЗАП-5523 (1 шт.), ЗИЛ-130 (1 шт.), ГАЗ-3102 (1 шт.), ОАР-2 (7 шт.),

ПВ-1,2 (1 шт.), ВПТ-1 (1 шт.), ПЛК-1 (1 шт.), ПЛК-2 (1 шт.), ПЛК-3 (1 шт.), ПЛК-4 (1 шт.), ПЛК-5 (1 шт.), ПЛК-6 (1 шт.), ПЛК-7 (1 шт.), ПЛК-8 (1 шт.), ПЛК-9 (1 шт.), ПЛК-10 (1 шт.), ПЛК-11 (1 шт.), ПЛК-12 (1 шт.), ПЛК-13 (1 шт.),

«ВОЛЖСКИЙ БЕРЕГ»

БЛАГОВОЛИЛ «ВЯТИЧУ»

В городе Кстово Нижегородской области прошёл второй этап спартакиады инженерных войск Вооружённых Сил РФ, в рамках которого был проведён хоккейный турнир. Напомним, что первый этап спартакиады (лыжи и гири) принимал Алкинский полигон Центрального военного округа. Его победителем стала команда Тюменского высшего военно-инженерного училища имени маршала инженерных войск А.И. Прошлякова.

Триумфаторами второго этапа стали хозяева – хоккеисты из команды «Вятич» 210-го межвидового учебного центра по подготовке младших специалистов инженерных войск Западного военного округа. В финале турнира они на глазах начальника инженерных войск генерал-лейтенанта Юрия Ставицкого, лично присутствовавшего на спартакиаде, с минимальным счётом 4:3 одолели чемпионов предыдущего года – команду «Урал» из 12-й отдельной инженерной бригады ЦВО. Стоит отметить, что год назад на спартакиаде, проходившей в Санкт-Петербурге, пути этих команд также пересекались, только в полуфинале. Тогда удача, как несложно догадаться, была на стороне «Урала». И вот год спустя «Вятич» взял реванш. «Бронза» турнира досталась представителям спортивного клуба «Карбышев».

– Почему наша команда называется «Вятич»? – повторяет вопрос заместитель начальника учебного центра по работе с личным составом гвардии майор Михаил Багров. – Всё очень просто. Наш учебный центр инженерных войск был создан на берегу Амура в селе Вятское Хабаровского края. В 2012 году «учебку» вместе со всем командным составом перебросили почти через всю Россию сюда – в Кстово. Здесь раньше располагалось инженерное училище, но не так давно его сократили. Вообще-то наш городок хоть и небольшой, всего чуть более 60 тысяч жителей, зато достаточно известный. Во-первых, благодаря нефтеперерабатывающему заводу. Во-вторых, благодаря спортивному комплексу «Всемирная академия самбо». Кстати, в апреле третий этап спартакиады: соревнования по самбо будут проходить именно там. В-третьих, благодаря обилию земляники на окрестных лесных полянах. Неспроста же название нашего города происходит от мордовского слова «кста» («земляника»).

И поэтому на гербе Кстова изображены земляника и нефтезавод. Будут ли на нашем гербе хоккеисты-инженеры? Посмотрим сперва, как они выступят, а потом подумаем!

Хоккейный турнир, длившийся три дня, проходил в физкультурно-оздоровительном комплексе «Волжский берег», расположенном как раз на берегу Волги. В этом году в соревнованиях приняли участие 10 команд, что ровно вдвое больше, чем на прошлогодней спартакиаде, когда за Кубок Инженерной хоккейной лиги (есть и такая лига) боролись пять коллективов. В результате жеребьёвки команды были разбиты на три дивизиона, каждый из которых носил имя прославленного маршала инженерных войск. Так, в дивизион маршала инженерных войск Харченко были определены команды: 12-я ОИБР ЦВО, 187-й МРУЦ и ТВВИКУ. Во втором дивизионе, названном в честь маршала инженерных войск Прошлякова, сражались 18-й ИП Миноборонс РФ, 1-я исбр, СК «Карбышев», 66-й УЦ. В дивизионе имени маршала инженерных войск Аганова за путёвки в плей-офф боролись представители 210-го МРУЦ, 45-й онбр ЗВО, 14-й онбр ВВО.

– Как на любом крупном соревновании, у нас есть свой регламент и свои требования к участникам, – рассказал о специфике турнира главный эксперт отдела боевой подготовки Управления начальника инженерных войск ВС РФ подполковник Александр Чёрный, входящий в оргкомитет спартакиады. – Так, согласно регламенту, в заявке каждой команды должно быть 14 человек. Из них минимум 3 офицера и 5 контрактников. Младший офицер или старший, значения не имеет. Вот, например, в составе команды «Вятич» бок о бок с контрактниками и призывниками играет начальник 210-го МРУЦ гвардии полковник Игорь Павелко. Причём именно играет, а не отбывает номер для галочки. Кстати, в популяризации хоккея в инженерных войсках Игорь Иванович принимал самое непосредственное участие. В своё время он стоял у истоков возникновения команды «Медведи», представлявшей 14-ю онбр ВВО. Правда, тогда она называлась иначе, да и нынешние её хоккеисты ещё ходили в школу. Успел он поиграть и за команду «Полигон» 18-го ИП Миноборонс РФ. Так что посружной список участников турнира ещё тот. Вот вам ещё один пример. В команде Тюменского высшего военно-инженерного училища имени маршала инженерных войск А.И. Прошлякова играет курсант Демид Туровинин, который сейчас мог бы выступать в Молодёжной хоккейной лиге за курганский «Юниор» или «Тюменский легион», куда его звали играть. Но Демид захотел связать свою жизнь с армией, и что для нас вдвойне приятно, с инженерными войсками. Семейная династия? Нет. Он первый в семье, кто решил стать офицером.

ХОККЕЙ

Кстати, что касается ТВВИКУ, то оргкомитет в лице начальника инженерных войск учредил своеобразную номинацию для лучших из лучших из числа контрактников и призывников – «Сертификат на поступление в ТВВИКУ» на внеконкурсной основе. Так, по результатам второго этапа Инженерной хоккейной лиги летом нынешнего года первокурсниками станут Руслан Баков из команды «Гвардеец» (45-я о и б р ЗВО) и Николай Собенин из команды «Уран» (66-й УЦ).

В составе команды «Вятич» бок о бок с контрактниками и призывниками играет начальник 210-го МРУЦ гвардии полковник Игорь Павелко.

Как и в «большом» хоккее, не обошлось без конкурсов, идентичных тем, которые регулярно проводятся на «Матчах всех звёзд» КХЛ или НХЛ. В номинации «Круг на скорость» самым быстрым стал Дмитрий Хорин из команды «Полигон». Его результат 15,66 секунды. Дальше всех шайбу забросил Павел Губанов («Урал»). В конкурсе на меткость удача была на стороне Алексея Макарова из спортивного клуба «Карбышев». Две заброшенные шайбы из пяти попыток. Символическая сборная турнира выглядит следующим образом: вратарь – Михаил Дорушенков («Уран»), защитники – Александр Журавлёв («Гвардеец») и Владимир Малькута («Полигон»), нападающие – Андрей Хрипачёв («Муромские богатыри»), Александр Первушев («Медведи») и Евгений Шафарж («Карбышев»). «Приз зрительских симпатий» вместе с Сергеем Мироновым уехал в Муром. Самым ценным игроком стал Игорь Павелко («Вятич»). Самым эмоциональным хоккеистом турнира стал вратарь Булат Галлямов из «Медведей». В номинации «Лучшая презентация команды» победа досталась хоккеистам «Штурма» из города Волжский Волгоградской области. Кстати, именно этот город станет местом проведения четвёртого этапа спартакиады. Он пройдёт в июне, а состязаться команды будут на футбольном поле и за теннисным столом. Заключительный же этап примет подмосковное Нахабино.

– Очень доволен тем, что сегодня увидел, - признался по окончании хоккейного турнира начальник инженерных войск генерал-лейтенант Юрий Ставицкий. – Накал, борьба. Матч за пятое место – буллиты. В финале впереди выходит то одна команда, то другая. Победная шайба была забита за 20 секунд до финальной сирены. Ну что ещё нужно болельщикам? Надеюсь, что все остальные этапы спартакиады пройдут так же интересно.

Роман БИРЮЛИН,
«Красная звезда».
Москва – Кстово – Москва.
Фото автора
и Николая ДОНЮШКИНА.

С АРМЕЙСКИХ СПОРТПЛОЩАДОК

У хозяев мощный удар

В Балтийске, в спортивно-оздоровительном комплексе ЦСКА, состоялся чемпионат Военно-морского флота России по армейскому рукопашному бою.

В соревнованиях приняли участие более 70 бойцов, представляющих сборные команды Балтийского, Северного, Черноморского флотов, Объединённого учебного центра ВМФ, Центра боевого применения морской авиации ВМФ, а также Балтийского военно-морского института имени адмирала Ф.Ф. Ушакова, Военного учебно-научного центра ВМФ «Военно-морская академия им. Адмирала Флота Советского Союза Н.Г. Кузнецова» и Черноморского высшего военно-морского училища имени П.С. Нахимова.

В общекомандном зачёте первое место завоевала команда Балтийского флота, «серебро» - у мастеров боевых единоборств Объединённого учебного центра ВМФ, а третьими стали представители Северного флота.

Тверская лыжня привела в… Новосибирск

На спортивной базе 12-й военно-транспортной авиационной дивизии в Твери были проведены чемпионаты ВВС по лыжному спорту и зимнему офицерскому троеборью.

В соревнованиях приняли участие 18 сборных команд от органов военного управления, соединений и воинских частей (организаций) Военно-воздушных сил. Общее количество участников состязаний составило 145 человек.

Первое место по лыжному спорту в командном зачёте среди сборных команд объединений и военно-учебных заведений завоевали представители командования Дальней авиации, среди сборных команд соединений, учебных центров и воинских частей - спортсмены авиационной базы (особого назначения), дислоцированной в подмосковном Щёлково.

Среди сборных команд объединений и военно-учебных заведений по зимнему офицерскому троеборью первое место заняли представители 1-го Командования ВВС и ПВО, среди сборных команд соединений, учебных центров и воинских частей - спортсмены Центра боевого применения и переучивания лётного состава (армейской авиации) из Торжка.

По итогам соревнований сформирована сборная команда Военно-воздушных сил для участия в чемпионате Вооружённых Сил РФ по лыжному спорту, который пройдёт с 16 по 21 марта в Новосибирске.

Подготовлено отделом спорта.

«ПОЙДЁМ ДОМИТЬ ВСЕЙ СИЛОЮ…»

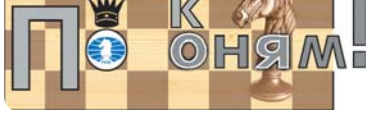

Точно по графику продолжается 19-й открытый конкурс-чемпионат Вооружённых Сил РФ по заочному решению шахматных композиций на приз президента ФИДЕ Кирсана Илюмжинова. Чемпионат посвящён 70-летию Победы в Великой Отечественной войне.

Заголовком к очередным текущим материалам чемпионата прикоснёмся к песне — гимну Великой Отечественной войны «Священная война» (автор слов — Василий Лебедев-Кумач, автор музыки — Александр Александров), самому волнующему и мобилизующему произведению, созданному в годы войны (да и после войны). Вот весь цитируемый куплет:

«Пойдём ломить всей силою,
Всем сердцем, всей душой
За землю нашу милую,
За наш Союз большой».

Сегодня даём информацию об итогах I этапа конкурса-чемпионата (решение двух- и трёхходовок). Кто-то из наших спортсменов обрадуется, но кто-то и огорчится, не увидев своей фамилии в списке лауреатов. Увы, задачи чемпиона мира Виктора Чепижного требовали большого внимания, и осечки при решении первых заданий были даже у сильных решателей. И другое огорчение: от нескольких спортсменов не пришли письма с решениями трёхходовок (задания № 5—8), хотя потом поступили решения заданий № 9—12. Советуем, советуем и советуем: дублируйте свои письма с решениями, не надейтесь на безошибочность работы почты.

Вы нам писали

«Оглядываясь назад, мы всегда будем помнить тех, кто не щадил себя для Победы над врагом нашей Родины. **Ю. Федотов**».

КОНКУРС-ЧЕМПИОНАТ

«Почта работает очень плохо. Вашу квалификационную справку получил только в конце года. Спасибо. **В.С. Романов**».

«Четырёхходовка № 9 — содержательная, сложная по замыслу композиция с неочевидным вступлением! № 10 — отличная задача — бальзам на душу для тех, кто ценит красоту матовых финалов! № 11 — классическая тактическая идея взаимного перекрытия дальнобойных фигур на поле пожертвования белой фигуры реализована в многоходовом жанре весьма эффективно и изобретательно! № 12 — труднонаходимая тонкая борьба с неожиданным взаимным цугцвангом. Геометрический мотив: в центральном варианте белая ладья побывала в четырёх углах доски. Головоломная семиходовка! **М. Онищенко**».

Москва — Курган — Киев

Обработка сотен писем читателей — участников конкурса-чемпионата с решениями заданий I этапа (решения двух- и трёхходовок) привела к следующим результатам.

Чемпионом Вооружённых Сил РФ по решению двух- и трёхходовок провозглашаем неоднократного победителя наших конкурсов полковника запаса **Александра Витальевича Попова** (Москва).

Вице-чемпионом по решению двух- и трёхходовок стал майор в отставке **Аркадий Сергеевич Зырянов** (Курган).

Третье место на I этапе присуждено победителю конкурса-чемпионата — 2000 **Александру Николаевичу Овчару** (Киев, Украина).

Фото Бориса ДОЛМАТОВСКОГО.

4—6-е места заняли младший сержант запаса **Владимир Геннадьевич Жевлаков** (Курган), **Александр Анатольевич Мосалёв** (Муром, Владимирская область) и майор медицинской службы в отставке **Михаил Иванович Онищенко** (Люберцы, Московская область). Заметим, что вслед за победителями I этапа вплотную следует большая группа участников чемпионата и основная борьба за общую победу продолжится на II и III этапах.

Все 8 первых заданий (№ 1—8) правильно решили и стали лауреатами конкурса-чемпионата (по алфавиту): **В. Аббабин, В. Ритво** (оба — Брянск), **А. Борзенков, Е. Емельянов, Ю. Калугин** (все — Самара), **Д. Важенин, С. Хомичёв** (оба — Курган), **И. Гаценко, А. Глушко** (оба — Староминская, Краснодарский край), **М. Дерябин** (Калуга), **А. Золотинкин, П. Пидлисный, В.М. Романов** (все Санкт-Петербург), **В. Коломиец** (Кировоград, Украина), **Ю. Кузьменков, Ю. Лалак, В. Найдёнов** (все Москва), **В. Кузнецов** (Дружино, Омская область), **А. Леонов** (Тула), **В. Муфазалов** (Альметьевск, Республика Татарстан), **С. Никифоров** (Лабытнанги, Ямало-Ненецкий автономный округ), **Н. Прошин** (Нижний Новгород), **Ф. Рожков** (Ломоносов, Санкт-Петербург), **В.С. Романов** (Иркутск), **В. Савицкий** (Одинцово, Московская область), **В. Сажин** (Шатура, Московская область), **В. Семьянских** (Полярный, Мурманская область), **В. Станкевич** (Днепропетровск, Украина), **Р. Талипов** (Нефтекамск, Республика Башкортостан), **Ю. Федотов** (Петрозаводск, Республика Карелия), **В. Хазаров** (Магадан), **В. Ховрин** (Первомайский, Тульская область), **А. Чумак** (Йошкар-Ола, Республика Марий Эл), **С. Шувалов** (Истомино, Нижегородская область).

Ответы

Сравните свои решения с авторскими замыслами чемпиона мира по шахматной композиции Александра Фёдоровича Феоктистова.

Задание № 9 (автор — А. Феоктистов, 1976) 1. Лe8 (грозит 2. Сe6+) 1. ... Лad4 2. c4+ Лc4 3. Фb3 и 4. Фb7X; 1. ... Лgd4 2. e4+ далее 3. Фh5 и 4. Фf7X. Ошибочно 1. c4+? из-за ответа Лg:c4! и 1. ... e4+? Лa:c4!.

Задание № 10 (автор — А. Феоктистов, 1974) 1. Крd8 Кd3 2. Ка7+ Крd6 3. Кe8+ Крe6 4. Кb5 и 5. Кbc7X; 1. ... С:g4 2. Крe7 Ке4 3. Ка7+ Кр:c7 4. Се5+ Кd6 5.C:d6X; 1. ... К:g4 2. С:g7 Крc5 3. Са8+ Крc4 4. Ка3+ Кр:c3 5. Кcb5X.

Задание № 11 (автор — А. Феоктистов, 1977) 1. g3 (грозит 2. Лe5+) 1. ... Кc6 2. Кc3 Сh7 3. Лf5 ... 1. ... Фf8 2. Ка3 Л:c6 3. Лc5 ...; ошибочно 1. Кc3? и 1. Ка3? из-за 1. ... Ф:c6!.

Задание № 12 (автор — А. Феоктистов, 1975) 1. Лa8 f5 2. Лa1 Лe3 3. Лh1 Лg3 4. Лh5 e6 5. Лh8 Лg8 6. Л:g8 и 7. Лd8X.

Решайте, пожалуйста!

Примите задания III этапа (решение этюдов) конкурса-чемпионата. Задания № 17—20 особенные, так как авторы композиции (чемпионы мира) создавали этюды специально для нашего чемпионата, и сегодня первая публикация новых произведений. Авторские замыслы (ответы) будут опубликованы в клубе «По коням!» № 190 (в апреле). Значит, и этюды можно решать 55 суток. Свои решения присылайте по адресу: 123007 Москва, Хорошёвское шоссе, 38, редакция газеты «Красная звезда».

«Ломайте головы» всей силою, любуйтесь шахматными красотами!

Главный судья
конкурса-чемпионата,
национальный арбитр
полковник в отставке
Станислав ЖЕЛЕЗНЫЙ.

На снимке: на «Турнире победителей» в мае 2014-го — «А этот ход лучше!».

Задание № 17
Ничья.

Белые: Крh2, Сc1, пп. c4, c5, g3 (5).
Чёрные: Крf7, Ка1, Кf2, п. f3 (4).

Задание № 18
Выигрыш.

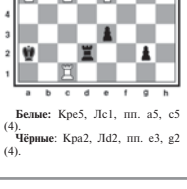

Белые: Крe5, Лc1, пп. a5, c5 (4).
Чёрные: Крa2, Лd2, пп. e3, g2 (4).

Задание № 19
Выигрыш.

Белые: Крf2, Сg7, Кc1, Кf8, п. g2 (5).
Чёрные: Крh5, Сf4, Ке7, Кh8 (4).

Задание № 20
Ничья.

Белые: Крh1, Фf7, Сc8, пп. e7, g2 (5).
Чёрные: Крh4, Фb2, Cd4, пп. g5, g7, h3 (6).

МЫ БОЛЕЕМ ЗА…

ВАША ДЕСЯТКА

Журнал «64 — Шахматное обозрение» проводит традиционные опросы мировой шахматной общественности (гроссмейстеров, мастеров, журналистов, писателей, учёных, деятелей культуры, политиков — поклонников богини шахмат Каиссы) по определению десяти сильнейших шахматистов предыдущего года. В этом мировом опросе журнал «64...» учитывает и два голоса газеты «Красная звезда» — среднеинтегральное мнение читателей газеты и симпатии её шахматного обозревателя. Уже не первый год три читателя газеты, чьи предложенные варианты десяти сильнейших шахматистов наиболее точно совпадают с итогами мирового голосования, награждаются комплектом журнала «64...».

И в 2015 году журнал «64...» начал опрос мировой шахматной общественности по определению десяти сильнейших шахматистов по итогам выступлений в 2014 году и пригласил принять участие в мировом опросе оба голоса газеты «Красная звезда». Итак. Объявляем начало конкурса «Ваша десятка — 2014» и приглашаем читателей (в том числе и участников конкурса-чемпионата и решателей заданий «Каптёрки») до 15 апреля прислать свой вариант десяти сильнейших шахматистов мира 2014 года. Свои предложения по конкурсу «Ваша десятка — 2014» высылайте по адресу: 123007 Москва, Хорошёвское шоссе, 38, газета «Красная звезда», конкурс «Ваша десятка — 2014». Ваши варианты десятки, высланные вместе с решениями заданий конкурса-чемпионата и «Каптёрки», будут также учтены.

Старт конкурса газеты «Красная звезда» «Ваша десятка — 2014» согласован с журналом «64 — Шахматное обозрение», и три читателя, чьи варианты десятки-2014 наиболее точно совпадут с интегральным мнением мировой шахматной общественности, получат комплект журнала «64...».

Напомним, что гроссмейстер — лидер десятки-2014 получит награду шахматный «Оскар». Правда, претендент на получение очередного «Оскара», пожалуй, очевиден. Это 16-й чемпион мира норвежец Магнус Карлсен.

Станислав ЖЕЛЕЗНЫЙ,
мастер ФИДЕ.

© Федеральное государственное казённое учреждение «Редакция газеты «Красная звезда»

УЧРЕДИТЕЛЬ: Министерство обороны Российской Федерации

Главный редактор Н. Н. ЕФИМОВ

Дежурная смена номера: В. МОХОВ, И. ЛИТОВКИНА, Л. КАМАЛОВА

Подписание к печати по графику в 16.45. Сдано в печать в 16.45.

АДРЕС РЕДАКЦИИ И АО «КРАСНАЯ ЗВЕЗДА»: 123007 Москва, Хорошёвское шоссе, 38

ТЕЛЕФОНЫ: редакция – 8-495-941-21-58; отдел писем – 8-495-941-25-20; реклама – 8-495-941-28-46.
Электронная почта: pismo@kormet.ru; Web-сервер: http://www.redstar.ru; красная-звезда.рф.
АО «Красная Звезда» – 8-499-762-63-02.
Web-сервер: http://www.redstarprint.ru E-mail: kz@redstar.ru
По вопросам распространения, подписки и доставки газеты «Красная звезда» обращаться в службу распространения печати. E-mail: orgp@redstar.ru. Телефоны: 8-495-941-28-17; 8-495-941-39-52.

Тираж 27.935

За содержание рекламы ответственность несёт рекламодатель

Газета зарегистрирована в Министерстве печати и информации РФ. Рег. № 01326.

Индекс 50058
Индекс 32958
Индекс 25777
Индекс 19350

Зак. 456-2015

Отпечатано в АО «Красная Звезда»

Рукописи редакцией не рецензируются и не возвращаются. Перепечатка материалов и их распространение, в том числе в электронной версии, допускаются только с разрешения редакции. Авторам, не предоставившим паспортные данные, ПСС и ИНН, гонорар не выплачивается. Ссылка на «Красную звезду» обязательна. Товарный знак «КРАСНАЯ ЗВЕЗДА» является исключительной собственностью ФГКУ «Редакция газеты «Красная звезда».

Телефоны постоянных корреспондентов «Красной звезды»: по ВВСН – 8-495-941-24-10; по Космическим войскам – 8-495-941-32-89; ВВС – 8-495-941-24-10; ВДВ (Москва) – 8-495-941-24-10; ЖДВ ВС РФ (Москва) – 8-495-941-24-10; ЗВО (Санкт-Петербург) – 8-812-272-58-25; ЮВО (Ростов-на-Дону) – 8-8632-69-42-64; ЦВО (Екатеринбург) – 8-343-348-21-00; (Самара) – 8-846-332-09-70; ТОФ (Владивосток) – (4232) 41-21-45; КФ (Астрахань) – (8512) 49-34-14; ВВО (Хабаровск) – 8-4212-39-51-77.
Пункты печати и распространения «Красной звезды»: Москва, Санкт-Петербург, Симферополь, Хабаровск.